



KEMENTERIAN PENDIDIKAN, KEBUDAYAAN, RISET DAN  
TEKNOLOGI

UNIVERSITAS TEUKU UMAR FAKULTAS ILMU SOSIAL  
DAN ILMU POLITIK PROGRAM STUDI ILMU  
KOMUNIKASI

KAMPUS TUMEULABOH-ACEH BARAT 23615, PO BOX 59

Laman: [komunikasi.utu.ac.id](http://komunikasi.utu.ac.id), e-mail: [komunikasi@utu.ac.id](mailto:komunikasi@utu.ac.id)

Meulaboh, 08 Juni 2023

Program Studi : Ilmu Komunikasi  
Jenjang : Strata 1

### LEMBARAN PENGESAHAN ARTIKEL ILMIAH

Dengan ini kami menyatakan bahwa kami telah mengesahkan skripsi saudara:

Nama : Serliana  
NIM : 1905905030009

Dengan judul:

**“STRATEGI PENGAWASAN KOMISI PENYIARAN INDONESIA (KPI)  
ACEH TERHADAP TATA KELOLA ISI SIARAN DI ACEH”**

Yang diajukan untuk memenuhi sebagian dari syarat-syarat untuk memperoleh gelar sarjana Ilmu Komunikasi pada Fakultas Ilmu Sosial dan Ilmu Politik Universitas Teuku Umar Meulaboh

Mengesahkan:  
Pembimbing Utama

**Drs. Muzakkir, M.A**  
**NIDN.0101016711**

Mengetahui:



**Dasri, S.H., M.H**  
**NIP.196307131991021002**

Ketua Program Studi

**Anhar Fazri, S.Sos.I..M.Lit**  
**NIP.198812012019031020**

## LETTER OF ACCEPTANCE

### BUKTI PENERIMAAN NASKAH ARTIKEL ILMIAH

Nomor : 265/JISS/VI/2022  
Hal. : Surat Penerimaan Naskah Publikasi Jurnal

Terimakasih telah mengirimkan artikel ilmiah untuk diterbitkan pada Jurnal Indonesia Sosial Sains (e-ISSN 2723-6595 dan p-ISSN 2723-6692) yang diserahkan kepada:

Nama : **Serliana, Muzakkir**  
Institusi : Universitas Teuku Umar  
Bidang : Social

Dengan judul:

### **STRATEGI PENGAWASAN KOMISI PENYIARAN INDONESIA (KPI) ACEH TERHADAP TATA KELOLA ISI SIARAN DI ACEH**

Berdasarkan hasil review, artikel tersebut dinyatakan **DITERIMA** untuk dipublikasikan di Jurnal kami Volume 3, Nomor 6, Juni 2022. Artikel tersebut akan tersedia secara online di <http://jiss.publikasiindonesia.id/index.php/jiss>

Demikian informasi ini disampaikan, dan atas perhatiannya, diucapkan terimakasih.

Cirebon, 22 Juni 2022

Chief Editor



**Abdurokhim S.E, M.M**

National Indexed:



Internasional Indexed:



Jurnal Indonesia Sosial Sains in Published:



Greenland Residence, Blok H1,  
Sumber - Cirebon



[jiss.publikasiindonesia.id@gmail.com](mailto:jiss.publikasiindonesia.id@gmail.com)



[jiss.publikasiindonesia.id](http://jiss.publikasiindonesia.id)

## Strategi Pengawasan Komisi Penyiaran Indonesia (KPI) Aceh Terhadap Tata Kelola Isi Siaran di Aceh

Serliana<sup>1\*</sup>, Muzakkir<sup>2</sup>

Universitas Teuku Umar<sup>1,2</sup>

Email: serlia677@gmail.com<sup>1</sup>, muzakkir@utu.ac.id<sup>2</sup>

---

### Artikel info

#### Artikel history

Diterima : 26-05-2022

Direvisi : 04-06-2022

Disetujui : 25-06-2022

**Kata Kunci:** strategi pengawasan; komisi penyiaran Indonesia; tata kelola; siaran

**Keywords:** supervision strategy; indonesian broadcasting commission; governance; broadcast

#### Abstrak

Komisi Penyiaran Indonesia (KPI) merupakan sebuah lembaga yang bersifat independen atau berdiri sendiri, lembaga ini terdiri dari dua yaitu Komisi Penyiaran Daerah Pusat dan Komisi Penyiaran Daerah Daerah. Penelitian ini mendeskripsikan bagaimana kinerja dari Komisi Penyiaran Indonesia terkhususnya di wilayah Aceh terhadap pengelolaan isi siaran di Aceh, hal tersebut sangat berguna agar nantinya siaran yang beredar luas dan nikmati luas oleh masyarakat dapat bermanfaat serta tidak melanggar UU penyiaran Indonesia. Tujuan penelitian ini untuk mengetahui bagaimana tata kelola yang isi siaran di Aceh yang dilakukan oleh Komisi Penyiaran Indonesia (KPI) terkhususnya di wilayah Aceh dan meminimalisir kesalahan agar nantinya lembaga penyiaran taat peraturan. Metode yang digunakan dalam penelitian ini adalah menggunakan metode penelitian kualitatif dengan pendekatan deskriptif kualitatif, dengan teknik pengumpulan data dilakukan dengan cara observasi, wawancara dan dokumentasi. Analisis data dilakukan dengan cara reduksi data, penyajian data, penarikan kesimpulan dan verifikasi. Hasil penelitian ini menunjukkan Komisi Penyiaran Indonesia Daerah Aceh hanya bertindak sebagai pengatur distribusi konten di Aceh. Namun, kekurangan tenaga kerja saat ini dan ketersediaan tenaga ahli untuk tata kelola yang baik masih jauh dari selesai. Selain itu, minimnya anggaran untuk pengadaan peralatan monitoring yang berkompeten menjadi salah satu kendala utama yang dihadapi KPID Aceh. Sehingga dapat disimpulkan bahwa Komisi Penyiaran Indonesia Aceh telah melakukan tata kelola isi siaran dengan semaksimal mungkin, dan didukung dari beberapa pihak yang ikut membantu dalam pengawasan terhadap isi siaran yang disebarluaskan.

#### Abstract

*The Indonesian Broadcasting Commission (KPI) is an independent or stand-alone institution, this institution consists of two, namely the Central Regional Broadcasting Commission and the Regional Regional Broadcasting Commission. This study describes how the performance of the Indonesian Broadcasting Commission, especially in the Aceh region, on the management of broadcast content in Aceh, it is very useful so that later broadcasts that are widely circulated and widely enjoyed by the public can be useful and do not violate the Indonesian broadcasting law. The purpose of this study is to find out how the governance of broadcast content in Aceh is carried out by the Indonesian Broadcasting Commission (KPI), especially in the Aceh region and minimize errors so that broadcasters will comply with regulations. The method used in this research is using qualitative research methods with a qualitative descriptive approach, with data collection techniques carried out by means of observation, interviews and documentation. Data analysis was carried out by means of data reduction, data presentation, conclusion drawing and verification. The results of this study indicate that the Aceh Regional Indonesian Broadcasting Commission only acts as a regulator of content distribution in Aceh. However, the current manpower shortage and availability of experts for good governance is far from over. In addition, the lack of budget for the procurement of competent monitoring equipment is one of the main obstacles faced by the Aceh KPID. So it can be concluded that the*

---

*Indonesian Broadcasting Commission in Aceh has carried out the management of broadcast content to the maximum extent possible, and is supported by several parties who have helped in monitoring the broadcast content that is disseminated.*

---

**Koresponden author: Serliana**

Email: serlia677@gmail.com

artikel dengan akses terbuka di bawah lisensi

CC BY SA

2022



## Pendahuluan

Perkembangan teknologi informasi dan komunikasi saat ini merupakan perkembangan yang penuh dengan inovasi terbaru dan dapat dikatakan merupakan salah satu bidang yang perkembangan serta kemajuannya sangat ditunggu-tunggu, karena pada bidang teknologi informasi dan komunikasi ini, banyak memengaruhi aspek kehidupan manusia, baik itu secara pribadi maupun bersama atau kelompok. Perkembangan yang paling utama dibidang teknologi informasi dan komunikasi tersebut, seseorang dapat terhubung antara satu dengan yang lainnya, serta dapat mengakses dan menyebarkan informasi secara cepat dan tepat ([Agustina et al., 2020](#)).

Salah satu lembaga yang memiliki peran dalam hal memberikan informasi atau memberikan isi siaran yang mendidik serta dapat mengatur dan mengelola isi siaran yang disebarluaskan tersebut, adalah Komisi Penyiaran Indonesia ([Rahayu, 2010](#)). Perkembangan Komisi Penyiaran Indonesia saat ini memberikan dampak yang cukup besar bagi masyarakat ([Afifi, 2014](#)). Pada awal perkembangannya lembaga penyiaran ini hanya diperuntukan bagi bangsa dan negara saja, namun seiring berkembangnya zaman dan bergantinya waktu tidak hanya memberikan dampak atau pengaruh dikalangan pemerintahan, tetapi juga memberikan dampak dikalangan masyarakat luas ([Andrefil, 2019](#)).

Perubahan besar yang terjadi pada lembaga penyiaran ini dimulai pada masa runtuhnya orde baru, dan menyebabkan lembaga penyiaran swasta mulai tumbuh dimanapun, akibatnya informasi yang beredar menjadi tidak terkontrol dan banyaknya informasi yang dirasa kurang mendidik ([Subiakto, 2011](#)). Bahkan tidak jarang informasi yang beredar tersebut lebih mementingkan keuntungan suatu kelompok dibandingkan menyebarkan informasi guna kepentingan bersama.

Pada dasarnya, lembaga penyiaran baik itu swasta, komunitas, maupun lembaga penyiaran publik lainnya dalam melaksanakan tugas dan fungsinya sebagai lembaga penyiaran seharusnya berpedoman kepada Undang-Undang yang berlaku atau dapat dikatakan bahwa dalam melaksanakan tugas sebagai lembaga penyiaran harus berpedoman kepada aturan yang berlaku, agar lembaga penyiaran taat dan patuh terhadap hukum yang berlaku ([Wiratmo et al., 2016](#)).

Lembaga penyiaran wajib menjunjung tinggi rasa persatuan, kesatuan dan juga menjunjung tinggi norma yang berlaku dan menaati aturan yang ada ([Najamudin, 2018](#)). Pada pengelolaan isi siaran, lembaga penyiaran wajib menyesuaikannya dengan aturan yang ada atau melakukan klasifikasi terhadap isi siaran yang akan disebarluaskan kepada masyarakat untuk dinikmati. Tidak jarang, beberapa tayangan memberikan himbuan di awal tayangannya, apakah isi siaran tersebut layak untuk anak dibawah umur, berisi apa saja siaran yang akan

ditayangkan tersebut, serta perlu adanya pantauan dari orang dewasa ketika anak-anak akan menyaksikan tayangan tersebut.

Komisi Penyiaran Indonesia (KPI) merupakan sebuah lembaga yang bersifat independen atau berdiri sendiri, lembaga ini terdiri dari dua yaitu Komisi Penyiaran Daerah Pusat dan Komisi Penyiaran Daerah Daerah ([Arliman](#), 2017). Total jumlah anggotanya, antara Komisi Penyiaran Indonesia pusat dan daerah memiliki perbedaan dari segi jumlah anggotanya, untuk jumlah anggota di Komisi Penyiaran Indonesia Pusat jumlah anggotanya ialah 9 orang sedangkan untuk jumlah anggota Komisi Penyiaran Daerah beranggotakan 7 orang dengan masa jabatan masing-masingnya selama 3 tahun dan dapat dipilih kembali.

Komisi Penyiaran Indonesia (KPI) dalam menjalankan fungsinya memiliki wewenang untuk dapat membuat dan Menyusun aturan mengenai penyiaran, serta dapat menghubungkan antara lembaga penyiaran, pemerintah dan masyarakat. Hal itu dikarenakan ketiga komponen tersebut saling keterkaitan satu dengan yang lainnya ([Setiawan & Fajar](#), 2021).

Salah satu Komisi Penyiaran tingkatan Daerah adalah Komisi Penyiaran Daerah Aceh. Komisi Penyiaran Aceh juga merupakan perpanjangan tugas yang Komisi Penyiaran Indonesia Pusat. Pada tingkatan daerah ini memiliki fungsi dan wewenang sebagai salah satu lembaga yang dijadikan sebagai sarana untuk menampung aspirasi masyarakat terutama di tingkat daerah, yang mana hal tersebut sangat membantu kinerja KPI pusat. Selain itu fungsi lainnya ialah untuk mengembang SDM yang ada diwilayah tersebut menjaga kearifan lokal dan menjaga syariat Islam di Aceh ([Doly](#), 2016).

Wewenang dari Komisi Penyiaran Indonesia khususnya di wilayah Aceh ini menetapkan standar, menyusun siaran dan mengelola isi siaran sesuai dengan pedoman atau sesuai dengan aturan penyiaran. Aturan tersebut juga menyesuaikan dengan aturan daerah di wilayah Aceh, bagaimana tata kelola penyiaran dan apa yang disebarluaskan tersebut mengikuti aturan yang ada di daerah tersebut.

Penelitian terdahulu oleh ([Fatmala](#), 2018) menunjukkan bahwa penerapan sistem pengawasan KPID Jawa Tengah terhadap siaran TV lokal dilakukan melalui pengawasan sesuai ketentuan yang berlaku, dan bentuk pengawasan dilakukan secara langsung melalui pemeriksaan oleh pengawas dan masyarakat.

Penelitian ini berbeda dengan penelitian-penelitian sebelumnya dalam hal strategi regulasi penelitian ini dilaksanakan dengan menyesuaikan atau mengelompokkan program menurut waktu tayang. Siaran harus sesuai dengan Tata Tertib Penyiaran dan Standar Program Siaran (P3SPS) yang harus memuat 10% siaran lokal, dan mematuhi peraturan daerah Aceh yang berlaku. Sedangkan dalam penelitian ([Fatmala](#), 2018) bentuk pengawasan dilakukan secara langsung melalui pemeriksaan oleh pengawas dan masyarakat. Pelaporan dan pemantauan tidak langsung melalui pemantau, alat pemantauan di kantor KPID di Jawa Tengah dan berbagai kabupaten, hasil pemantauan diteruskan ke panitia, dan surat peringatan dikeluarkan untuk masalah atau pelanggaran prosedur.

Berdasarkan penjelasan diatas mengenai wewenang dan bagaimana peran dari lembaga penyiaran terkhususnya Komisi Penyiaran Indonesia di wilayah Aceh, serta penelitian terdahulu yang relevan dengan penelitian ini, maka penulis ingin mendeskripsikan lebih lanjut bagaimana kinerja dari Komisi Penyiaran Indonesia khususnya di wilayah Aceh saat ini terhadap pengelolaan dan pengawasan isi siaran lokal di Aceh, hal tersebut sangat berguna agar nantinya siaran yang beredar luas dan dinikmati luas oleh masyarakat dapat bermanfaat serta

tidak melanggar UU penyiaran Indonesia. Tujuan penelitian ini untuk mengetahui bagaimana pengawasan tata kelola isi siaran di Aceh yang dilakukan oleh Komisi Penyiaran Indonesia (KPI) di wilayah Aceh dan meminimalisir kesalahan agar nantinya lembaga penyiaran taat peraturan.

### **Metode Penelitian**

Metode penelitian yang digunakan di dalam penelitian ini adalah metode penelitian kualitatif dengan pendekatan deskriptif kualitatif. Menggunakan teknik pengumpulan data dilakukan dengan cara observasi, wawancara dan dokumentasi, dan analisis data dilakukan dengan cara reduksi data berupa pengumpulan data, pengelompokan data, membuat kesimpulan dan menyajikan data (Nugrahani, 2014).

Pemilihan metode penelitian kualitatif ini peneliti lakukan, karena peneliti merasa metode tersebut dapat menyelesaikan permasalahan yang ada di dalam penelitian yang akan peneliti lakukan. Penggunaan metode kualitatif dengan pendekatan deskriptif ini dapat menjabarkan penyelesaian dari permasalahan yang terdapat di dalam penelitian yang akan dilakukan.

### **Hasil dan Pembahasan**

Berdasarkan hasil observasi yang dilakukan terhadap Komisi Penyiaran Indonesia Aceh mengenai tata kelola isi siaran terutama di wilayah Aceh, menyesuaikan dengan aturan atau Undang-Undang Penyiaran pusat dan menyesuaikan juga dengan aturan yang berlaku di daerah tersebut. Komisi Penyiaran Indonesia Aceh tersebut salah satu lembaga penyiaran yang bersifat daerah, dan tentunya tidak hanya aturan pusat mengenai penyiaran saja yang diterapkan dan ditetapkan tetapi juga memperhatikan aturan dan Undang-Undang penyiaran yang berlaku di daerah tersebut. Tata kelola isi siaran juga perlu memperhatikan penampilan dari *public figure* yang sedang memainkan peran di tayangan tersebut, selain itu juga informasi yang disampaikan untuk mengupayakan dengan maksimal agar isi siaran tersebut dapat berbobot.

Sesuai dengan fungsi KPI sebagai lembaga perwujudan partisipasi masyarakat dalam penyiaran di Indonesia (Ridwan, 2021). Komisi Penyiaran Indonesia Aceh harus bisa menjalankan perannya sebagai lembaga independen yang bergerak di bidang pengawasan isi siaran.

Berdasarkan teori hubungan interpersonal sesuai dengan Ikhtisar Coleman dan Hammen, terdapat empat buah model hubungan (Francisca, 2015). Dalam penelitian ini hanya mengemukakan satu model yaitu model peranan. Hubungan interpersonal akan baik jika setiap individu bertindak sesuai dengan peranan, tuntutan peranan dan keterampilan peranan. Disini dapat dilihat bahwa KPID Aceh sebagai lembaga yang mengatur dan mengawasi penyiaran sudah seharusnya dapat menjalankan tuntutan ekspektasi perannya dengan baik sesuai dengan Undang-Undang yang telah ditetapkan mengenai tugas, kewajiban dan kewenangannya. Dalam hal ini tentu KPID Aceh perlu melakukan beberapa langkah strategi untuk menjalankan tugas dan fungsi tersebut.

Komisi Penyiaran Indonesia Aceh setiap tahun selalu meminta data kepada lembaga penyiaran mengenai pengelompokan isi siaran yang dimana siaran tersebut harus sesuai dengan Pedoman Perilaku Penyiaran dan Standar Program Siaran (P3SPS). Dalam P3SPS, isi siaran harus memuat 10% dari siaran lokal. Daerah Aceh menjelaskan jika Komisi Penyiaran

Indonesia Aceh menegaskan bahwa dalam siaran harus memuat Adzan di setiap jam waktu Sholat sesuai dengan ketentuan Syariat yang berlaku di Aceh.

Selain memperhatikan isi siaran, dalam strategi pengawasan yang dilakukan oleh Komisi Penyiaran Indonesia di Aceh ini juga memperhatikan target atau sasaran siaran dari program yang dibuat nantinya. Selanjutnya, bentuk pengawasan terhadap tata kelola isi siaran yang telah dilakukan oleh Komisi Penyiaran Indonesia daerah Aceh ialah telah melakukan sosialisasi mengenai pengawasan, hal ini dimaksudkan agar lebih mengetahui bagaimana tata cara pengawasan terhadap isi siaran. Memperhatikan target siaran ini merupakan salah satu strategi utama yang harus dilakukan, agar nantinya siaran yang telah ditayangkan dapat diawasi sesuai dengan kriteria umur sasaran atau subjek siaran dan dapat dilakukan pemberian peringatan apabila terdapat penyalahgunaan pada saat penayangan siaran tersebut.

Sosialisasi yang telah Komisi Penyiaran Indonesia Aceh lakukan berupa Seminar Literasi Media dengan mengunjungi beberapa Kampus, Sekolah dan Masyarakat Umum di Aceh untuk memberikan edukasi dan informasi tentang tugas dan wewenang Komisi Penyiaran Indonesia Aceh di bidang pengawasan khususnya.

Terdapat cara lain yang Komisi Penyiaran Indonesia Aceh lakukan untuk melakukan pengawasan terhadap isi siaran ialah dengan membagi jam tayang dari siaran yang akan tayang. Dengan adanya pembagian jam tayang tersebut, dapat diketahui dengan mudah program siaran mana dan jam berapa yang melakukan pelanggaran atau melanggar Undang-Undang penyiaran.

Selain itu, peran masyarakat juga diperlukan dalam mengawasi dan membantu lembaga penyiaran KPI daerah Aceh dalam melakukan pengawasan terhadap tata kelola isi siaran. Karena masyarakatlah yang banyak menikmati siaran yang ditayangkan tersebut. Masyarakat dari berbagai kalangan umur, mulai dari anak-anak, remaja, hingga orang dewasa menikmati tayangan yang disajikan tersebut.

Mengelola tata siaran terkhususnya daerah memiliki tantangannya tersendiri dan memiliki aturan tambahan dibandingkan dengan aturan utama yang memang sudah disesuaikan dengan Undang-Undang yang berlaku di negara ini. Berdasarkan hasil pengamatan dan wawancara dengan beberapa orang menyatakan bahwa memang masyarakat yang menikmati isi siaran yang dibuat, dan apabila terdapat hal yang tidak sesuai atau ada hal yang dirasa tidak sesuai maka masyarakat dapat melaporkan hal tersebut menggunakan layanan nomor hotline yang menyediakan layanan untuk menerima kritik serta saran terhadap hal yang bersangkutan dengan program siaran.

Seperti wawancara yang sudah penulis lakukan dengan Wakil Ketua Komisi Penyiaran Indonesia Aceh Nova, yang menyatakan bahwa KPI Aceh telah mengeluarkan nomor hotline sebagai salah satu bentuk upaya untuk mengembangkan pengawasan siaran yang ada di Aceh. “Benar, jadi misal nih isi siaran itu udah terlalu berlebihan kurang seronoknya ya bisa aja masyarakat seperti complain gitu untuk sekarang dengan adanya nomor hotline ini. Kalau dulu kan seringnya via media sosial saja” (Acik Nova hasil wawancara, 25 April 2022).

Dari hasil observasi yang telah dilakukan, penulis menemukan bahwa pengawasan yang dilakukan oleh Komisi Penyiaran Indonesia Daerah Aceh sudah semaksimal mungkin seperti yang sudah dijabarkan dalam penelitian sebelumnya oleh Jandika Putra pada tahun 2018, Namun pada penelitian ini Komisi Penyiaran Indonesia Daerah Aceh sudah mulai menyebarluaskan pengawasannya dengan melakukan sosialisasi literasi media, hadirnya nomor *hotline* layanan pengawasan, serta pembagian jam tayang siaran untuk mengetahui lebih cepat

siaran yang mengalami pelanggaran atau melanggar Undang-Undang penyiaran. Kendala yang masih sama yaitu anggaran yang kurang memadai yang menjadi menyebabkan tidak adanya alat pengawasan yang mumpuni dan ketersediaan SDM sehingga KPI Aceh masih melakukan pengawasan secara manual.

Penelitian ini sejalan dengan penelitian ([Fatmala, 2018](#)) menunjukkan bahwa penerapan sistem pengawasan KPID Jawa Tengah terhadap siaran TV lokal dilakukan melalui pengawasan sesuai ketentuan yang berlaku, dan bentuk pengawasan dilakukan secara langsung melalui pemeriksaan oleh pengawas dan masyarakat. Pelaporan dan pemantauan tidak langsung melalui pemantau, di kantor KPID Jawa Tengah dan alat pemantauan di berbagai daerah, hasil pemantauan diteruskan ke panitia, dan dikeluarkan surat teguran untuk prosedur yang bermasalah atau dilanggar.

Penelitian sejalan dengan penelitian ([Rahmat, 2020](#)) dalam penelitian ini strategi pengawasan yang dilakukan yaitu dengan alat pengawasan yang tersedia, dan pengawasan berdasarkan pengaduan dengan dua teknik yaitu aduan yang dibentuk melalui literasi yang dilakukan oleh bidang literasi media dan sosialisasi kepada masyarakat yang dilakukan melalui informasi dalam program-program KPID dan terakhir aduan melalui sosial media. Berdasarkan hal ini, Komisi Penyiaran Indonesia Daerah Aceh telah melakukan perannya sebagai lembaga yang mengontrol dan mengawasi isi siaran di Aceh semaksimal mungkin dan mengikuti aturan sesuai UU dan aturan daerah yang berlaku. Tapi hal yang dilakukan masih terbilang cukup tertinggal jauh dari daerah lainnya dikarenakan kurangnya SDM dan staf ahli yang menjadi tolak ukur baiknya pengelolaan pengawasan tersebut. Selain itu juga, kurangnya anggaran untuk penyediaan alat pengawasan yang mumpuni menjadi salah satu faktor kendala yang KPID Aceh hadapi.

## **Kesimpulan**

Strategi pengawasan yang dilakukan oleh lembaga penyiaran daerah Aceh dilakukan dengan cara menyesuaikan atau melakukan pengelompokan terhadap program siaran berdasarkan jam tayangnya. Tayangan tersebut harus sesuai dengan Pedoman Perilaku Penyiaran dan Standar Program Siaran (P3SPS) yang harus memuat 10% dari siaran lokal dan sesuai dengan aturan daerah Aceh yang berlaku. Dengan begitu dapat memudahkan kita untuk lebih cepat mengetahui program siaran mana yang tidak sesuai atau melanggar undang-undang yang berlaku mengenai penyiaran di Aceh. Selain itu, Sosialisasi dan layanan nomor *hotline* juga menjadi salah satu bentuk strategi yang Komisi Penyiaran Indonesia Daerah Aceh terapkan dalam menjalankan tugas pengawasannya. Hal tersebut tentunya dilakukan juga dengan dukungan dan bantuan dari masyarakat untuk dapat memberikan kritik apabila terhadap tayangan yang tidak sesuai dengan aturan dan kebijakan baik dari pusat maupun di wilayah Aceh. Tentu dalam hal ini, Komisi Penyiaran Daerah Aceh memiliki kendala yang dihadapi dalam menjalankan tugas pengawasannya yaitu berupa kurangnya SDM, staf ahli dan anggaran dalam penyediaan alat pengawasan yang menjadi faktor penting dari kurang efektifnya pengawasan yang dilakukan.



## Bibliografi

- Afifi, S. (2014). *Tayangan Bermasalah dalam Program Acara Televisi di Indonesia*. *Jurnal Ilmu Komunikasi*, 8(3), 246–262.
- Agustina, M., Hermawan, D., & Prihantika, I. (2020). *Implementasi Strategi Pengawasan Komisi Penyiaran Indonesia (KPI) terhadap Program Televisi dalam Mewujudkan Siaran Ramah Anak*. *Jurnal Analisis Sosial Politik*, 4(2), 58–65.
- Andrefil, T. (2019). *Manajemen Produksi Program Siaran Live Riau-KEPRI*. Universitas Islam Negeri Sultan Syarif Kasim Riau.
- Arliman, L. (2017). *Komisi Penyiaran Indonesia sebagai State Auxialiary Bodies yang Menjamin Siaran yang Layak Bagi Anak*. *Veritas et Justitia*, 3(1), 138–162. <https://doi.org/10.25123/vej.v3i1.2528>
- Doly, D. (2016). *Upaya Penguatan Kelembagaan Komisi Penyiaran Indonesia Dalam Perspektif Hukum*. *Negara Hukum: Membangun Hukum Untuk Keadilan Dan Kesejahteraan*, 6(2), 149–167. <https://doi.org/10.22212/jnh.v6i2.252>
- Fatmala, E (2018). *Sistem pengawasan KPID Jawa Tengah terhadap siaran dakwah televisi lokal Semarang tahun 2014-2016*.
- Francisca, L. M. (2015). *Peran Satpol PP dalam Melakukan Komunikasi Interpersonal untuk Penertiban Pedagang Kaki Lima (Studi Kasus PKL di Jalan Gajah Mada Kota Samarinda)*. *Jurnal Ilmu Komunikasi*, 3.
- Najamudin, N. (2018). *Pre Understanding, Effective Histori, Fusion Of Horisons Komisi Penyiaran Indonesia Daerah (KPID NTB) Terhadap Undang-Undang Penyiaran No 32 Tahun 2002 Dan P3SPS*. *Schemata: Jurnal Pasca Sarjana IAIN Mataram*, 7(1), 91–110. <https://doi.org/10.20414/schemata.v7i1.295>
- Nugrahani, F. (2014). *dalam Penelitian Pendidikan Bahasa*. *信阳师范学院*, 1 (1), 305.
- Rahayu, D. (2010). *Peranan komisi penyiaran Indonesia (KPI) pusat terhadap tayangan infotaimen di Televisi*.
- Rahmat, M. M. F. (2020). *Strategi Komunikasi KPID Jawa Barat Guna Membentuk Siaran Berkualitas*. *Jurnal Purnama Berazam*, 2(1), 25–36.
- Ridwan, M. (2021). *Peran KPI Dalam Proses Pengawasan Siaran TV Nasional di Indonesia*. *Jurnal Ilmiah Publipreneur*, 9(2), 21–28. <https://doi.org/10.46961/jip.v9i2.429>
- Setiawan, A., & Fajar, M. K. (2021). *Peran Komisi Penyiaran Indonesia Daerah Jawa Timur sebagai Lembaga Independen dalam Penyelesaian Pelanggaran Siaran*. *Unnes Political Science Journal*, 5(1), 1–5. <https://doi.org/10.15294/upsj.v5i1.44608>
- Subiakto, H. (2011). *Kontestasi Wacana Civil Society, Negara, dan Industri Penyiaran dalam Demokratisasi Sistem Penyiaran Pasca Orde Baru*.
- Wiratmo, L. B., Irfan, N., & Samudi, S. (2016). *Model Pengembangan Lembaga Penyiaran*

Strategi Pengawasan Komisi Penyiaran Indonesia (KPI) Aceh Terhadap Tata Kelola Isi Siaran di Aceh

*Publik Lokal (LPPL) Radio di Jawa Tengah*. Jurnal The Messenger, 8(2), 8–19.

# Serliana Fix.

*by* Publikasi Indonesia Jiss

---

**Submission date:** 23-Jun-2022 01:30PM (UTC+0700)

**Submission ID:** 1861693292

**File name:** Serliana\_Revisi.docx (86.76K)

**Word count:** 3043

**Character count:** 19721



## Strategi Pengawasan Komisi Penyiaran Indonesia (KPI) Aceh Terhadap Tata Kelola Isi Siaran di Aceh

Serliana<sup>1\*</sup>, Muzakkir<sup>2</sup>

Universitas Teuku Umar<sup>1,2</sup>

Email: serlia677@gmail.com<sup>1</sup>, muzakkir@utu.ac.id<sup>2</sup>

### Artikel info

#### Artikel history

Diterima : 09-06-2022

Diterima dalam bentuk

revisi :

Diterima untuk publish :

#### Kata Kunci:

strategi pengawasan; komisi penyiaran Indonesia; tata kelola; siaran

#### Keywords:

supervision strategy; indonesian broadcasting commission; governance; broadcast

#### Abstrak

Komisi Penyiaran Indonesia (KPI) merupakan sebuah lembaga yang bersifat independen atau berdiri sendiri, lembaga ini terdiri dari dua yaitu Komisi Penyiaran Daerah Pusat dan Komisi Penyiaran Daerah Daerah. Penelitian ini mendeskripsikan bagaimana kinerja dari Komisi Penyiaran Indonesia terkhususnya di wilayah Aceh terhadap pengelolaan isi siaran di Aceh, hal tersebut sangat berguna agar nantinya siaran yang beredar luas dan nikmati luas oleh masyarakat dapat bermanfaat serta tidak melanggar UU penyiaran Indonesia. Tujuan penelitian ini untuk mengetahui bagaimana tata kelola yang isi siaran di Aceh yang dilakukan oleh Komisi Penyiaran Indonesia (KPI) terkhususnya di wilayah Aceh dan meminimalisir kesalahan agar nantinya lembaga penyiaran taat peraturan. Metode yang digunakan dalam penelitian ini adalah menggunakan metode penelitian kualitatif dengan pendekatan deskriptif kualitatif, dengan teknik pengumpulan data dilakukan dengan cara observasi, wawancara dan dokumentasi. Analisis data dilakukan dengan cara reduksi data, penyajian data, penarikan kesimpulan dan verifikasi. Hasil penelitian ini menunjukkan Komisi Penyiaran Indonesia Daerah Aceh hanya bertindak sebagai pengatur distribusi konten di Aceh. Namun, kekurangan tenaga kerja saat ini dan ketersediaan tenaga ahli untuk tata kelola yang baik masih jauh dari selesai. Selain itu, minimnya anggaran untuk pengadaan peralatan monitoring yang berkompeten menjadi salah satu kendala utama yang dihadapi KPID Aceh. Sehingga dapat disimpulkan bahwa Komisi Penyiaran Indonesia Aceh telah melakukan tata kelola isi siaran dengan semaksimal mungkin, dan didukung dari beberapa pihak yang ikut membantu dalam pengawasan terhadap isi siaran yang disebarluaskan.

#### Abstract

The Indonesian Broadcasting Commission (KPI) is an independent or stand-alone institution, this institution consists of two, namely the Central Regional Broadcasting Commission and the Regional Regional Broadcasting Commission. This study describes how the performance of the Indonesian Broadcasting Commission, especially in the Aceh region, on the management of broadcast content in Aceh, it is very useful so that later broadcasts that are widely circulated and widely enjoyed by the public can be useful and do not violate the Indonesian broadcasting law. The purpose of this study is to find out how the governance of broadcast content in Aceh is carried out by the Indonesian Broadcasting Commission (KPI), especially in the Aceh region and minimize errors so that broadcasters will comply with regulations. The method used in this research is using qualitative research methods with a qualitative descriptive approach, with data collection techniques carried out by means of observation, interviews and documentation. Data analysis was carried out by means of data reduction, data presentation, conclusion drawing and verification. The results of this study indicate that the Aceh Regional Indonesian Broadcasting Commission only acts as a regulator of content distribution in Aceh. However, the current manpower shortage and availability of experts for good governance is far from over. In addition, the lack of budget for the procurement of competent monitoring equipment is one of the main obstacles faced by the

---

*Aceh KPID. So it can be concluded that the Indonesian Broadcasting Commission in Aceh has carried out the management of broadcast content to the maximum extent possible, and is supported by several parties who have helped in monitoring the broadcast content that is disseminated.*

---

**Koresponden author: Anisa Siti Nurjanah**

Email: serlia677@gmail.com

artikel dengan akses terbuka di bawah lisensi

CC BY SA



## **Pendahuluan**

Perkembangan teknologi informasi dan komunikasi saat ini merupakan perkembangan yang penuh dengan inovasi terbaru dan dapat dikatakan merupakan salah satu bidang yang perkembangan serta kemajuannya sangat ditunggu-tunggu, karena pada bidang teknologi informasi dan komunikasi ini, banyak memengaruhi aspek kehidupan manusia, baik itu secara pribadi maupun bersama atau kelompok. Perkembangan yang paling utama dibidang teknologi informasi dan komunikasi tersebut, seseorang dapat terhubung antara satu dengan yang lainnya, serta dapat mengakses dan menyebarkan informasi secara cepat dan tepat ([Agustina et al., 2020](#)).

Salah satu lembaga yang memiliki peran dalam hal memberikan informasi atau memberikan isi siaran yang mendidik serta dapat mengatur dan mengelola isi siaran yang disebarluaskan tersebut, adalah Komisi Penyiaran Indonesia ([Rahayu, 2010](#)). Perkembangan Komisi Penyiaran Indonesia saat ini memberikan dampak yang cukup besar bagi masyarakat ([Afifi, 2014](#)). Pada awal perkembangannya lembaga penyiaran ini hanya diperuntukan bagi bangsa dan negara saja, namun seiring berkembangnya zaman dan bergantinya waktu tidak hanya memberikan dampak atau pengaruh dikalangan pemerintahan, tetapi juga memberikan dampak dikalangan masyarakat luas ([Andrefil, 2019](#)).

Perubahan besar yang terjadi pada lembaga penyiaran ini dimulai pada masa runtuhnya orde baru, dan menyebabkan lembaga penyiaran swasta mulai tumbuh dimanapun, akibatnya informasi yang beredar menjadi tidak terkontrol dan banyaknya informasi yang dirasa kurang mendidik ([Subiako, 2011](#)). Bahkan tidak jarang informasi yang beredar tersebut lebih mementingkan keuntungan suatu kelompok dibandingkan menyebarkan informasi guna kepentingan bersama.

Pada dasarnya, lembaga penyiaran baik itu swasta, komunitas, maupun lembaga penyiaran publik lainnya dalam melaksanakan tugas dan fungsinya sebagai lembaga penyiaran seharusnya berpedoman kepada Undang-Undang yang berlaku atau dapat dikatakan bahwa dalam melaksanakan tugas sebagai lembaga penyiaran harus berpedoman kepada aturan yang berlaku, agar lembaga penyiaran taat dan patuh terhadap hukum yang berlaku ([Wiratmo et al., 2016](#)).

Lembaga penyiaran wajib menjunjung tinggi rasa persatuan, kesatuan dan juga menjunjung tinggi norma yang berlaku dan menaati aturan yang ada ([Najamudin, 2018](#)). Pada pengelolaan isi siaran, lembaga penyiaran wajib menyesuaikannya dengan aturan yang ada atau melakukan klasifikasi terhadap isi siaran yang akan disebarluaskan kepada masyarakat untuk dinikmati. Tidak jarang, beberapa tayangan memberikan himbuan di awal tayangannya, apakah isi siaran tersebut layak untuk anak dibawah umur, berisi apa saja siaran

yang akan ditayangkan tersebut, serta perlu adanya pantauan dari orang dewasa ketika anak-anak akan menyaksikan tayangan tersebut.

Komisi Penyiaran Indonesia (KPI) merupakan sebuah lembaga yang bersifat independen atau berdiri sendiri, lembaga ini terdiri dari dua yaitu Komisi Penyiaran Daerah Pusat dan Komisi Penyiaran Daerah Daerah (Arliman, 2017). Total jumlah anggotanya, antara Komisi Penyiaran Indonesia pusat dan daerah memiliki perbedaan dari segi jumlah anggotanya, untuk jumlah anggota di Komisi Penyiaran Indonesia Pusat jumlah anggotanya ialah 9 orang sedangkan untuk jumlah anggota Komisi Penyiaran Daerah beranggotakan 7 orang dengan masa jabatan masing-masingnya selama 3 tahun dan dapat dipilih kembali.

Komisi Penyiaran Indonesia (KPI) dalam menjalankan fungsinya memiliki wewenang untuk dapat membuat dan Menyusun aturan mengenai penyiaran, serta dapat menghubungkan antara lembaga penyiaran, pemerintah dan masyarakat. Hal itu dikarenakan ketiga komponen tersebut saling keterkaitan satu dengan yang lainnya (Setiawan & Fajar, 2021).

Salah satu Komisi Penyiaran tingkatan Daerah adalah Komisi Penyiaran Daerah Aceh. Komisi Penyiaran Aceh juga merupakan perpanjangan tugas yang Komisi Penyiaran Indonesia Pusat. Pada tingkatan daerah ini memiliki fungsi dan wewenang sebagai salah satu lembaga yang dijadikan sebagai sarana untuk menampung aspirasi masyarakat terutama di tingkat daerah, yang mana hal tersebut sangat membantu kinerja KPI pusat. Selain itu fungsi lainnya ialah untuk mengembang SDM yang ada di wilayah tersebut menjaga kearifan lokal dan menjaga syariat Islam di Aceh (Doly, 2016).

Wewenang dari Komisi Penyiaran Indonesia khususnya di wilayah Aceh ini menetapkan standar, menyusun siaran dan mengelola isi siaran sesuai dengan pedoman atau sesuai dengan aturan penyiaran. Aturan tersebut juga menyesuaikan dengan aturan daerah di wilayah Aceh, bagaimana tata kelola penyiaran dan apa yang disebarluaskan tersebut mengikuti aturan yang ada di daerah tersebut.

Penelitian terdahulu oleh (Fatmala, 2018) menunjukkan bahwa penerapan sistem pengawasan KPID Jawa Tengah terhadap siaran TV lokal dilakukan melalui pengawasan sesuai ketentuan yang berlaku, dan bentuk pengawasan dilakukan secara langsung melalui pemeriksaan oleh pengawas dan masyarakat.

Penelitian ini berbeda dengan penelitian-penelitian sebelumnya dalam hal strategi regulasi penelitian ini dilaksanakan dengan menyesuaikan atau mengelompokkan program menurut waktu tayang. Siaran harus sesuai dengan Tata Tertib Penyiaran dan Standar Program Siaran (P3SPS) yang harus memuat 10% siaran lokal, dan mematuhi peraturan daerah Aceh yang berlaku. Sedangkan dalam penelitian (Fatmala, 2018) bentuk pengawasan dilakukan secara langsung melalui pemeriksaan oleh pengawas dan masyarakat. Pelaporan dan pemantauan tidak langsung melalui pemantau, alat pemantauan di kantor KPID di Jawa Tengah dan berbagai kabupaten, hasil pemantauan diteruskan ke panitia, dan surat peringatan dikeluarkan untuk masalah atau pelanggaran prosedur.

Berdasarkan penjelasan diatas mengenai wewenang dan bagaimana peran dari lembaga penyiaran terkhususnya Komisi Penyiaran Indonesia di wilayah Aceh, serta penelitian terdahulu yang relevan dengan penelitian ini, maka penulis ingin mendeskripsikan lebih lanjut bagaimana kinerja dari Komisi Penyiaran Indonesia khususnya di wilayah Aceh saat ini terhadap pengelolaan dan pengawasan isi siaran lokal di Aceh, hal tersebut sangat berguna agar nantinya siaran yang beredar luas dan dinikmati luas oleh masyarakat dapat

bermanfaat serta tidak melanggar UU penyiaran Indonesia. Tujuan penelitian ini untuk mengetahui bagaimana pengawasan tata kelola isi siaran di Aceh yang dilakukan oleh Komisi Penyiaran Indonesia (KPI) di wilayah Aceh dan meminimalisir kesalahan agar nantinya lembaga penyiaran taat peraturan.

### Metode Penelitian

Metode penelitian yang digunakan di dalam penelitian ini adalah metode penelitian kualitatif dengan pendekatan deskriptif kualitatif. Menggunakan teknik pengumpulan data dilakukan dengan cara observasi, wawancara dan dokumentasi, dan analisis data dilakukan dengan cara reduksi data berupa pengumpulan data, pengelompokan data, membuat kesimpulan dan menyajikan data (Nugrahani, 2014).

Pemilihan metode penelitian kualitatif ini peneliti lakukan, karena peneliti merasa metode tersebut dapat menyelesaikan permasalahan yang ada di dalam penelitian yang akan peneliti lakukan. Penggunaan metode kualitatif dengan pendekatan deskriptif ini dapat menjabarkan penyelesaian dari permasalahan yang terdapat di dalam penelitian yang akan dilakukan.

### Hasil dan Pembahasan

Berdasarkan hasil observasi yang dilakukan terhadap Komisi Penyiaran Indonesia Aceh mengenai tata kelola isi siaran terutama di wilayah Aceh, menyesuaikan dengan aturan atau Undang-Undang Penyiaran pusat dan menyesuaikan juga dengan aturan yang berlaku di daerah tersebut. Komisi Penyiaran Indonesia Aceh tersebut salah satu lembaga penyiaran yang bersifat daerah, dan tentunya tidak hanya aturan pusat mengenai penyiaran saja yang diterapkan dan ditetapkan tetapi juga memperhatikan aturan dan Undang-Undang penyiaran yang berlaku di daerah tersebut. Tata kelola isi siaran juga perlu memperhatikan penampilan dari *public figure* yang sedang memainkan peran di tayangan tersebut, selain itu juga informasi yang disampaikan untuk mengupayakan dengan maksimal agar isi siaran tersebut dapat berbobot.

Sesuai dengan fungsi KPI sebagai lembaga perwujudan partisipasi masyarakat dalam penyiaran di Indonesia (Ridwan, 2021). Komisi Penyiaran Indonesia Aceh harus bisa menjalankan perannya sebagai lembaga independen yang bergerak di bidang pengawasan isi siaran.

Berdasarkan teori hubungan interpersonal sesuai dengan Ikhtisar Coleman dan Hammen, terdapat empat buah model hubungan (Francisca, 2015). Dalam penelitian ini hanya mengemukakan satu model yaitu model peranan. Hubungan interpersonal akan baik jika setiap individu bertindak sesuai dengan peranan, tuntutan peranan dan keterampilan peranan. Disini dapat dilihat bahwa KPID Aceh sebagai lembaga yang mengatur dan mengawasi penyiaran sudah seharusnya dapat menjalankan tuntutan ekspektasi peranannya dengan baik sesuai dengan Undang-Undang yang telah ditetapkan mengenai tugas, kewajiban dan kewenangannya. Dalam hal ini tentu KPID Aceh perlu melakukan beberapa langkah strategi untuk menjalankan tugas dan fungsi tersebut.

Komisi Penyiaran Indonesia Aceh setiap tahun selalu meminta data kepada lembaga penyiaran mengenai pengelompokan isi siaran yang dimana siaran tersebut harus sesuai dengan Pedoman Perilaku Penyiaran dan Standar Program Siaran (P3SPS). Dalam P3SPS, isi

siaran harus memuat 10% dari siaran lokal. Daerah Aceh menjelaskan jika Komisi Penyiaran Indonesia Aceh menegaskan bahwa dalam siaran harus memuat Adzan di setiap jam waktu Sholat sesuai dengan ketentuan Syariat yang berlaku di Aceh.

Selain memperhatikan isi siaran, dalam strategi pengawasan yang dilakukan oleh Komisi Penyiaran Indonesia di Aceh ini juga memperhatikan target atau sasaran siaran dari program yang dibuat nantinya. Selanjutnya, bentuk pengawasan terhadap tata kelola isi siaran yang telah dilakukan oleh Komisi Penyiaran Indonesia daerah Aceh ialah telah melakukan sosialisasi mengenai pengawasan, hal ini dimaksudkan agar lebih mengetahui bagaimana tata cara pengawasan terhadap isi siaran. Memperhatikan target siaran ini merupakan salah satu strategi utama yang harus dilakukan, agar nantinya siaran yang telah ditayangkan dapat diawasi sesuai dengan kriteria umur sasaran atau subjek siaran dan dapat dilakukan pemberian peringatan apabila terdapat penyalahgunaan pada saat penayangan siaran tersebut.

Sosialisasi yang telah Komisi Penyiaran Indonesia Aceh lakukan berupa Seminar Literasi Media dengan mengunjungi beberapa Kampus, Sekolah dan Masyarakat Umum di Aceh untuk memberikan edukasi dan informasi tentang tugas dan wewenang Komisi Penyiaran Indonesia Aceh di bidang pengawasan khususnya.

Terdapat cara lain yang Komisi Penyiaran Indonesia Aceh lakukan untuk melakukan pengawasan terhadap isi siaran ialah dengan membagi jam tayang dari siaran yang akan tayang. Dengan adanya pembagian jam tayang tersebut, dapat diketahui dengan mudah program siaran mana dan jam berapa yang melakukan pelanggaran atau melanggar Undang-Undang penyiaran.

Selain itu, peran masyarakat juga diperlukan dalam mengawasi dan membantu lembaga penyiaran KPI daerah Aceh dalam melakukan pengawasan terhadap tata kelola isi siaran. Karena masyarakatlah yang banyak menikmati siaran yang ditayangkan tersebut. Masyarakat dari berbagai kalangan umur, mulai dari anak-anak, remaja, hingga orang dewasa menikmati tayangan yang disajikan tersebut.

Mengelola tata siaran terkhususnya daerah memiliki tantangannya tersendiri dan memiliki aturan tambahan dibandingkan dengan aturan utama yang memang sudah disesuaikan dengan Undang-Undang yang berlaku di negara ini. Berdasarkan hasil pengamatan dan wawancara dengan beberapa orang menyatakan bahwa memang masyarakat yang menikmati isi siaran yang dibuat, dan apabila terdapat hal yang tidak sesuai atau ada hal yang dirasa tidak sesuai maka masyarakat dapat melaporkan hal tersebut menggunakan layanan nomor hotline yang menyediakan layanan untuk menerima kritik serta saran terhadap hal yang bersangkutan dengan program siaran.

Seperti wawancara yang sudah penulis lakukan dengan Wakil Ketua Komisi Penyiaran Indonesia Acik Nova, yang menyatakan bahwa KPI Aceh telah mengeluarkan nomor hotline sebagai salah satu bentuk upaya untuk mengembangkan pengawasan siaran yang ada di Aceh. “Benar, jadi misal nih isi siaran itu udah terlalu berlebihan kurang seronoknya ya bisa aja masyarakat seperti complain gitu untuk sekarang dengan adanya nomor hotline ini. Kalau dulu kan seringnya via media sosial saja” (Acik Nova hasil wawancara, 25 April 2022).

Dari hasil observasi yang telah dilakukan, penulis menemukan bahwa pengawasan yang dilakukan oleh Komisi Penyiaran Indonesia Daerah Aceh sudah semaksimal mungkin seperti yang sudah dijabarkan dalam penelitian sebelumnya oleh Jandika Putra pada tahun 2018, Namun pada penelitian ini Komisi Penyiaran Indonesia Daerah Aceh sudah mulai



menyebarkan pengawasannya dengan melakukan sosialisasi literasi media, hadirnya nomor *hotline* layanan pengawasan, serta pembagian jam tayang siaran untuk mengetahui lebih cepat siaran yang mengalami pelanggaran atau melanggar Undang-Undang penyiaran. Kendala yang masih sama yaitu anggaran yang kurang memadai yang menjadi menyebabkan tidak adanya alat pengawasan yang mumpuni dan ketersediaan SDM sehingga KPI Aceh masih melakukan pengawasan secara manual.

Penelitian ini sejalan dengan penelitian (Fatmala, 2018) menunjukkan bahwa penerapan sistem pengawasan KPID Jawa Tengah terhadap siaran TV lokal dilakukan melalui pengawasan sesuai ketentuan yang berlaku, dan bentuk pengawasan dilakukan secara langsung melalui pemeriksaan oleh pengawas dan masyarakat. Pelaporan dan pemantauan tidak langsung melalui pemantau, di kantor KPID Jawa Tengah dan alat pemantauan di berbagai daerah, hasil pemantauan diteruskan ke panitia, dan dikeluarkan surat teguran untuk prosedur yang bermasalah atau dilanggar.

Penelitian sejalan dengan penelitian (Rahmat, 2020) dalam penelitian ini strategi pengawasan yang dilakukan yaitu dengan alat pengawasan yang tersedia, dan pengawasan berdasarkan pengaduan dengan dua teknik yaitu aduan yang dibentuk melalui literasi yang dilakukan oleh bidang literasi media dan sosialisasi kepada masyarakat yang dilakukan melalui informasi dalam program-program KPID dan terakhir aduan melalui sosial media. Berdasarkan hal ini, Komisi Penyiaran Indonesia Daerah Aceh telah melakukan perannya sebagai lembaga yang mengontrol dan mengawasi isi siaran di Aceh semaksimal mungkin dan mengikuti aturan sesuai UU dan aturan daerah yang berlaku. Tapi hal yang dilakukan masih terbilang cukup tertinggal jauh dari daerah lainnya dikarenakan kurangnya SDM dan staf ahli yang menjadi tolak ukur baiknya pengelolaan pengawasan tersebut. Selain itu juga, kurangnya anggaran untuk penyediaan alat pengawasan yang mumpuni menjadi salah satu faktor kendala yang KPID Aceh hadapi.

### **Kesimpulan**

Strategi pengawasan yang dilakukan oleh lembaga penyiaran daerah Aceh dilakukan dengan cara menyesuaikan atau melakukan pengelompokan terhadap program siaran berdasarkan jam tayangnya. Tayangan tersebut harus sesuai dengan Pedoman Perilaku Penyiaran dan Standar Program Siaran (P3SPS) yang harus memuat 10% dari siaran lokal dan sesuai dengan aturan daerah Aceh yang berlaku. Dengan begitu dapat memudahkan kita untuk lebih cepat mengetahui program siaran mana yang tidak sesuai atau melanggar undang-undang yang berlaku mengenai penyiaran di Aceh. Selain itu, Sosialisasi dan layanan nomor *hotline* juga menjadi salah satu bentuk strategi yang Komisi Penyiaran Indonesia Daerah Aceh terapkan dalam menjalankan tugas pengawasannya. Hal tersebut tentunya dilakukan juga dengan dukungan dan bantuan dari masyarakat untuk dapat memberikan kritik apabila terhadap tayangan yang tidak sesuai dengan aturan dan kebijakan baik dari pusat maupun di wilayah Aceh. Tentu dalam hal ini, Komisi Penyiaran Daerah Aceh memiliki kendala yang dihadapi dalam menjalankan tugas pengawasannya yaitu berupa kurangnya SDM, staf ahli dan anggaran dalam penyediaan alat pengawasan yang menjadi faktor penting dari kurang efektifnya pengawasan yang dilakukan.

### Bibliografi

- Afifi, S. (2014). *Tayangan Bermasalah dalam Program Acara Televisi di Indonesia*. Jurnal Ilmu Komunikasi, 8(3), 246–262.
- Agustina, M., Hermawan, D., & Prihantika, I. (2020). *Implementasi Strategi Pengawasan Komisi Penyiaran Indonesia (KPI) terhadap Program Televisi dalam Mewujudkan Siaran Ramah Anak*. Jurnal Analisis Sosial Politik, 4(2), 58–65.
- Andrefil, T. (2019). *Manajemen Produksi Program Siaran Live Riau-KEPRI*. Universitas Islam Negeri Sultan Syarif Kasim Riau.
- Arliman, L. (2017). *Komisi Penyiaran Indonesia sebagai State Auxialiary Bodies yang Menjamin Siaran yang Layak Bagi Anak*. Veritas et Justitia, 3(1), 138–162. <https://doi.org/10.25123/vej.v3i1.2528>
- Doly, D. (2016). *Upaya Penguatan Kelembagaan Komisi Penyiaran Indonesia Dalam Perspektif Hukum*. Negara Hukum: Membangun Hukum Untuk Keadilan Dan Kesejahteraan, 6(2), 149–167. <https://doi.org/10.22212/jnh.v6i2.252>
- Fatmala, E (2018). Sistem pengawasan KPID Jawa Tengah terhadap siaran dakwah televisi lokal Semarang tahun 2014-2016.
- Francisca, L. M. (2015). *Peran Satpol PP dalam Melakukan Komunikasi Interpersonal untuk Penertiban Pedagang Kaki Lima (Studi Kasus PKL di Jalan Gajah Mada Kota Samarinda)*. Jurnal Ilmu Komunikasi, 3.
- Najamudin, N. (2018). *Pre Understanding, Effective Histori, Fusion Of Horisons Komisi Penyiaran Indonesia Daerah (KPID NTB) Terhadap Undang-Undang Penyiaran No 32 Tahun 2002 Dan P3SPS*. Schemata: Jurnal Pasca Sarjana IAIN Mataram, 7(1), 91–110. <https://doi.org/10.20414/schemata.v7i1.295>
- Nugrahani, F. (2014). *dalam Penelitian Pendidikan Bahasa*. 信阳师范学院, 1 (1), 305.
- Rahayu, D. (2010). *Peranan komisi penyiaran Indonesia (KPI) pusat terhadap tayangan infotaimen di Televisi*.
- Rahmat, M. M. F. (2020). *Strategi Komunikasi KPID Jawa Barat Guna Membentuk Siaran Berkualitas*. Jurnal Purnama Berazam, 2(1), 25–36.
- Ridwan, M. (2021). *Peran KPI Dalam Proses Pengawasan Siaran TV Nasional di Indonesia*. Jurnal Ilmiah Publipreneur, 9(2), 21–28. <https://doi.org/10.46961/jip.v9i2.429>
- Setiawan, A., & Fajar, M. K. (2021). *Peran Komisi Penyiaran Indonesia Daerah Jawa Timur sebagai Lembaga Independen dalam Penyelesaian Pelanggaran Siaran*. Unnes Political Science Journal, 5(1), 1–5. <https://doi.org/10.15294/upsj.v5i1.44608>
- Subiakto, H. (2011). *Kontestasi Wacana Civil Society, Negara, dan Industri Penyiaran dalam Demokratisasi Sistem Penyiaran Pasca Orde Baru*.
- Wiratmo, L. B., Irfan, N., & Samudi, S. (2016). *Model Pengembangan Lembaga Penyiaran*

Serliana, Muzakkir

*Publik Lokal (LPPL) Radio di Jawa Tengah*. Jurnal The Messenger, 8(2), 8–19.

# Serliana Fix.

---

## ORIGINALITY REPORT

---

**21** %  
SIMILARITY INDEX

**18** %  
INTERNET SOURCES

**6** %  
PUBLICATIONS

**7** %  
STUDENT PAPERS

---

## MATCH ALL SOURCES (ONLY SELECTED SOURCE PRINTED)

---

10%

★ 123dok.com

Internet Source

---

Exclude quotes      On

Exclude matches      Off

Exclude bibliography      On

SALINAN

KEPUTUSAN REKTOR UNIVERSITAS TEUKU UMAR  
NOMOR : 0162/UN59/HK.02/2022

TENTANG

PENETAPAN DOSEN PEMBIMBING LAPANGAN DAN DOSEN PEMBIMBING ARTIKEL  
ILMIAH SEMESTER GENAP TAHUN AKADEMIK 2021/2022

REKTOR UNIVERSITAS TEUKU UMAR,

- Menimbang : a. bahwa sehubungan dengan dilaksanakan kegiatan Kuliah Kerja Nyata Tematik dengan Tema Pemberdayaan Masyarakat Berwawasan *Agro And Marine Industry* Universitas Teuku Umar Tahun 2022, maka perlu ditetapkan Dosen Pembimbing Lapangan dan Dosen Pembimbing Artikel Ilmiah Semester Genap Tahun Akademik 2021/2022, maka perlu ditetapkan Dosen Pembimbing Lapangan dan Dosen Pembimbing Artikel Ilmiah Semester Genap Tahun Akademik 2021/2022 untuk hal tersebut;
- b. bahwa berdasarkan pertimbangan sebagaimana dimaksud pada huruf a, perlu menetapkan Keputusan Rektor Universitas Teuku Umar tentang Penetapan Dosen Pembimbing Lapangan dan Dosen Pembimbing Artikel Ilmiah Semester Genap Tahun Akademik 2021/2022.
- Mengingat : 1. Undang-Undang Nomor 20 Tahun 2003 tentang Sistem Pendidikan Nasional (Lembaran Negara Republik Indonesia Tahun 2003 Nomor 78, Tambahan Lembaran Negara Republik Indonesia Nomor 4301);
2. Undang-Undang Nomor 12 Tahun 2012 tentang Pendidikan Tinggi (Lembaran Negara Republik Indonesia Tahun 2012 Nomor 158, Tambahan Lembaran Negara Republik Indonesia Nomor 5336);
3. Peraturan Presiden Nomor 25 Tahun 2014 tentang Pendirian Universitas Teuku Umar (Lembaran Negara Republik Indonesia Tahun 2014 Nomor 65);
4. Peraturan Pemerintah Nomor 37 Tahun 2009 tentang Dosen (Lembaran Negara Republik Indonesia Nomor 76, Tambahan Lembaran Negara Republik Indonesia Nomor 5007);
5. Peraturan Menteri Riset, Teknologi, dan Pendidikan Tinggi Nomor 71 Tahun 2016 tentang Statuta Universitas Teuku Umar (Berita Negara Republik Indonesia Tahun 2016 Nomor 1622);
6. Peraturan Presiden Nomor 31 Tahun 2021 tentang Penataan Tugas dan Fungsi Kementerian Pendidikan, Kebudayaan, Riset, dan Teknologi dan Kementerian Investasi/Badan Koordinasi Penanaman Modal pada Kabinet Indonesia Maju Periode Tahun 2019-2023 (Lembaran Negara Republik Indonesia Tahun 2021 Nomor 105);

7. Peraturan ...

7. Peraturan Presiden Nomor 32 Tahun 2021 tentang Perubahan Atas Peraturan Presiden Nomor 68 Tahun 2019 tentang Organisasi Kementerian Negara (Lembaran Negara Republik Indonesia Tahun 2020 Nomor 106);
8. Peraturan Menteri Pendidikan dan Kebudayaan Republik Indonesia Nomor 5 Tahun 2020 tentang Akreditasi Program Studi dan Perguruan Tinggi (Berita Negara Tahun 2020 Nomor 49);
9. Peraturan Menteri Pendidikan dan Kebudayaan Republik Indonesia Nomor 9 Tahun 2020 tentang Perubahan Atas Peraturan Menteri Pendidikan dan Kebudayaan Nomor 45 Tahun 2019 tentang Organisasi dan Tata Kerja Kementerian Pendidikan dan Kebudayaan (Berita Negara Republik Indonesia Tahun 2020 Nomor 124).

**MEMUTUSKAN:**

Menetapkan : KEPUTUSAN REKTOR UNIVERSITAS TEUKU UMAR TENTANG PENETAPAN DOSEN PEMBIBING LAPANGAN DAN DOSEN PEMBIMBING ARTIKEL ILMIAH SEMESTER GENAP TAHUN AKADEMIK 2021/2022.

KESATU : Menetapkan nama-nama yang tercantum dalam Lampiran Keputusan ini sebagai Dosen Pembimbing Lapangan dan Dosen Pembimbing Artikel Ilmiah Semester Genap Tahun Akademik 2021/2022;

KEDUA : Keputusan ini disampaikan kepada yang bersangkutan untuk dilaksanakan sebagaimana mestinya;

KETIGA : Segala biaya yang ditimbulkan akibat dikeluarkannya Keputusan ini dibebankan pada DIPA Universitas Teuku Umar Tahun Anggaran 2022;

KEEMPAT : Keputusan ini berlaku sejak tanggal ditetapkan dengan ketentuan apabila dikemudian hari terdapat kekeliruan akan dilakukan perbaikan kembali sebagaimana mestinya.

Ditetapkan di Meulaboh  
pada tanggal 7 Maret 2022  
Rektor Universitas Teuku Umar

TTD

JASMAN J. MA'RUF  
NIP 196009161987031003

Salinan Sesuai dengan aslinya  
Plt. Kepala Biro Umum dan Keuangan



Muslim Raden  
NIP 196305141986031002

No	Nama Mahasiswa	NIM	Profil	Lokasi	Pencapaian Prestasi		Dosen Pembimbing Lapangan		Dosen Pembimbing Artikel	
					Kategori	Persentase	Nama	NIDN/NIP	Nama	NIDN/NIP
1	Serdiana	1905905030099	Komunitas	Komisi Penyelidik Indonesia Aceh	Personal		Dr. Muzakki, MA	0101016711	008069801	
2	Zeynadi Dwi	1905905030089	Komunitas	Komisi Penyelidik Indonesia Aceh	Personal		Dr. Muzakki, MA	0101016711	008069801	
3	Cut Melia Khasni	1905905030072	Komunitas	IRI Banda Aceh	Personal		Dr. Muzakki, MA	0101016711	008069801	
4	Isni Saniha Sari	1905905030085	Komunitas	IRI Banda Aceh	Personal		Dr. Muzakki, MA	0101016711	008069801	
5	Kolambis	1905905030018	Komunitas	Serambi Indonesia	Personal		Dr. Muzakki, MA	0101016711	008069801	
6	Riswani	1905905030085	Komunitas	Serambi Indonesia	Personal		Dr. Muzakki, MA	0101016711	008069801	
7	Dial Laili Feryani	1905905030075	Komunitas	Dina Kominfo	Personal		Reza Jahan, M.I.Kom	1330776901 / 19887202019032023	008069801	
8	Mulawati Oth. Rendi	1905905030051	Komunitas	PT. MTA Beredukera	Personal		Reza Jahan, M.I.Kom	1330776901 / 19887202019032023	008069801	
9	Hamdan Romi	1905905030035	Komunitas	IRI Malaboh	Personal		Puri Mandita, M.I.Kom	0007109002 / 199010072019032024	008069801	
10	Dial Ramayanti	1905905030024	Komunitas	PT. Telkom	Personal		Puri Mandita, M.I.Kom	0007109002 / 199010072019032024	008069801	
11	Dulim Gusadi	1905905030100	Komunitas	Kantor Pos	Personal		Puri Mandita, M.I.Kom	0007109002 / 199010072019032024	008069801	
12	Riswan Maruli Yantunung	1905905030045	Komunitas	Kantor Pos	Personal		Puri Mandita, M.I.Kom	0007109002 / 199010072019032024	008069801	
13	Pofi Astoryah	1905905030092	Komunitas	BAFPIBA Negeri Boga	Personal		Dr. Muzakki, MA	009129003 / 199012829019032016	009129003 / 199012829019032016	
14	Mulana Andika	1905905030103	Komunitas	BAFPIBA Negeri Boga	Personal		Dr. Muzakki, MA	009129003 / 199012829019032016	009129003 / 199012829019032016	
15	Mela Fadhia	1905905030047	Komunitas	BKPSDM Negeri Boga	Personal		Dr. Muzakki, MA	009129003 / 199012829019032016	009129003 / 199012829019032016	
16	Aali Rahman	1905905030084	Komunitas	Dina Sosial Negeri Boga	Personal	Dr. Muzakki, MA	Pendi Machlisyah, MA	0024108902 / 198810242018031001	009129003 / 199012829019032016	
17	Ayza Marini	1905905030033	Komunitas	Dina Sosial Negeri Boga	Personal		Dr. Muzakki, MA	009129003 / 199012829019032016	009129003 / 199012829019032016	
18	Mafida	1905905030020	Komunitas	Kelurahan Regit Negeri Boga	Personal		Dr. Muzakki, MA	009129003 / 199012829019032016	009129003 / 199012829019032016	
19	SRI MAULIDA	1905905030084	Komunitas	Dina Penerimaan Aceh Selatan	Personal		Abdul Feroz, M.Lit	0001129801 / 198812012019031028	0001129801 / 198812012019031028	
20	Laila Romadhani	1905905030092	Komunitas	Dina Penerimaan Aceh Selatan	Personal		Abdul Feroz, M.Lit	0001129801 / 198812012019031028	0001129801 / 198812012019031028	
21	Dina Fitri Beika	1905905030057	Komunitas	BKPSDM Aceh Selatan	Personal		Abdul Feroz, M.Lit	0001129801 / 198812012019031028	0001129801 / 198812012019031028	
22	M. Alauder	1905905030033	Komunitas	Kantor Camat Lhoknjo Tiga Bant	Personal		Abdul Feroz, MA	0088019201	0088019201	
23	Sandi Faramil	1905905030046	Komunitas	Humas Pemerintah Kabupaten Aceh Boga	Personal		Abdul Feroz, MA	001286804	001286804	
24	Murid Alhajar	1905905030023	Komunitas	Humas Pemerintah Kabupaten Aceh Boga	Personal		Jamal Mirdadi, MA	2120118101	2120118101	
25	Murid Nurani	1905905030015	Komunitas	Persewaan Wawasan Indonesia Aceh Boga	Personal		Jamal Mirdadi, MA	2120118101	2120118101	
26	Dina Ayu Puang Wardani	1905905030074	Komunitas	Publik Th. PTM TV Dlat. Bdt. Btong (Ruman)	Personal	Puri Mandita, M.I.Kom	Puri Mandita, M.I.Kom	0007109002 / 199010072019032024	0007109002 / 199010072019032024	
27	Siti Aqib Mawati	1905905030062	Komunitas	Publik Th. PTM TV Dlat. Bdt. Btong (Ruman)	Personal		Puri Mandita, M.I.Kom	0007109002 / 199010072019032024	0007109002 / 199010072019032024	
28	Ho Sella Ramprya	1905905030080	Komunitas	Dina pemerintahan	Personal		Puri Mandita, M.I.Kom	0007109002 / 199010072019032024	0007109002 / 199010072019032024	
29	Dina apriya	1905905030060	Komunitas	Dina Kominfo	Personal		Sadi Fadhlan, MA	0105017003	0105017003	
30	Sofia Anggrani	1905905030023	Komunitas	Dina Kominfo	Personal		Sadi Fadhlan, MA	0105017003	0105017003	
31	Rina Fakhri	1905905030076	Komunitas	Dina Sosial	Personal		Sadi Fadhlan, MA	0105017003	0105017003	
32	Sana Fachani	1905905030066	Komunitas	Dina Sosial	Personal		Sadi Fadhlan, MA	0105017003	0105017003	
33	Elizabeth Maridada	1905905010019	Komunitas	Dina Sosial	Personal		Sadi Fadhlan, MA	0105017003	0105017003	
34	edli indani	1905905010011	Komunitas	BKPSDM - Smanbe	Personal		Modi Mardiana, M.A.P	0002118903	0002118903	
35	cut riana sabbek	1905905010006	Komunitas	Dina Penerimaan Dan Keunggulan Aceh Bant	Personal		Agungudin, M.Si	0014607209	0014607209	
36	Cut Maria	1905905010032	Komunitas	Dina Penerimaan Dan Keunggulan Aceh Bant	Personal		Dr. Muryidin, M.A	0020077704	0020077704	
37	Diana	1905905010064	Komunitas	Dina Penerimaan Dan Keunggulan Aceh Bant	Personal	Modi Mardiana, M.A.P	Agenda Dabip. Seta Mardita, M. Si	0033029004	0033029004	
38	Drifti Septian Vitozy	1905905010002	Komunitas	Dina Penerimaan Dan Keunggulan Aceh Bant	Personal		Reza Mardiana, M.Si	0108058001	0108058001	
39	Dinda Oktavia	1905905010022	Komunitas	Dina Penerimaan Dan Keunggulan Aceh Bant	Personal		Sadi Ahmad Adhira Rizki, M.BA	0107026603	0107026603	
40	zeta nendi	1905905010049	Komunitas	Dina Penerimaan Dan Keunggulan Aceh Bant	Personal		Sofida, S.Si., M.A.P	1312939001	1312939001	





88	Malya Sari	1903906020111	Seoelag	Dinas Sosial Rnggn Boya	Personal				Dr. Ahmad Supriyo, MA	1984031220130631004
89	Milana Pramadhani	1903906020065	Seoelag	Dinas Sosial Rnggn Boya	Personal				Irina Nurulida, MA	198806292013032014
90	Murmanan	1903906020100	Seoelag	Dinas Sosial Rnggn Boya	Personal				Irena Nurulida, MA	198806292013032014
91	Nala Smanika	1903906020100	Seoelag	Dinas Sosial Rnggn Boya	Personal				Yeni Sri Lestari, M. Sc., Se	0003119101
92	NI/ST/TA	1903906020092	Seoelag	Dinas Sosial Rnggn Boya	Personal				Triyoso, MA	0113071102
93	Ida Siska	1903906020094	Seoelag	Dinas Sosial Rnggn Boya	Personal				Cut Fera Iyana, MA	0007084603
94	Indira Rahmi	1903906020045	Seoelag	Kantor Camat Lelabuhan Haji	Personal				Cut Irena Iyana, MA	0007084603
95	Shah Wismah	1903906020048	Seoelag	Kantor Camat Lelabuhan Haji	Personal				Cut Irena Iyana, MA	0007084603
96	Jamal Al amiri	1903906020003	Seoelag	Kantor Camat Lelabuhan Haji	Personal				Sugart, M. Si	197309201993801001
97	Fachra	1903906010023	Ekonomi Pembangunan	Dinas e-dukasng, Perencanaan, Ombudsman dan Ombudsman Rnggn Boya (DISERTI/PERFOR)	Personal				Dr. Afzal, Tioren, M. Si	0101107101
98	Irawatyah	1903906010046	Ekonomi Pembangunan	Badng Aceh Barat	Personal				Rohla Juliansyah, S. E., M. Si	0022079103
99	Azzali	1903906010044	Ekonomi Pembangunan	Kantor BPS Aceh Barat Daya	Personal				Yenny Briska, S. E., M. Si	0133095301
100	Risa Surtama	1903906010092	Ekonomi Pembangunan	Kantor BPS Aceh Barat Daya	Personal				Dr. Syahri, S. E., M. Si	0124067303
101	Ropha Nurman Hry	1903906010030	Ekonomi Pembangunan	Dinas Perencanaan, Monitoring dan Evaluasi	Personal				Dr. Hana Kholiq, S. E., M. Si	015117402
102	Alifah	1903906010086	Ekonomi Pembangunan	Dinas Pendidikan dan Kebudayaan Aceh Barat	Personal				Yenny Sufrianto, S. E., M. Si	0001084603
103	Sachalia	1903906010045	Ekonomi Pembangunan	Dinas Pendidikan dan Kebudayaan Aceh Barat	Personal				Mahliana, S. E., M. Si	0118117102
104	Renang Salpura Angkat	1903906010013	Ekonomi Pembangunan	Badng Aceh Barat	Personal				Yenny Eko Wahyuningtyah, S. E., M. Si	0120107301
105	Wahyuni Haryani	1903906010015	Ekonomi Pembangunan	Badng Aceh Barat	Personal				Dr. Saiful Badli, S. E., M. Si	0113087602
106	Dama Rezali	1903906010010	Ekonomi Pembangunan	BPS Shanulha	Personal				Yenny Sufrianto, S. E., M. Si	0001084603
107	Fachri	1903906010034	Ekonomi Pembangunan	BPS Shanulha	Personal				Alhamra, S. E., M. Si	011307404
108	Mingsi Puspa Sari	1903906010085	Ekonomi Pembangunan	BPS Shanulha	Personal				Yenny Briska, S. E., M. Si	0003058802
109	Syara Al-Sanatik	1903906010063	Ekonomi Pembangunan	Kantor Bappeda Shanulha	Personal				Alhamra, S. E., M. Si	011307404
110	Murmanan	1903906010049	Ekonomi Pembangunan	Sekelngg Aceh Barat Daya	Personal				Yenny Briska, S. E., M. Si	0024077812
111	Yeni Yuni	1903906010037	Ekonomi Pembangunan	Bappeda Shanulha	Personal				Mahliana, S. E., M. Si	0118117102
112	Miyokha	1903906010076	Ekonomi Pembangunan	Bappeda Aceh Selatan	Personal				Mahliana, S. E., M. Si	0024077812
113	Sella Rosanti Melanah	1903906010040	Ekonomi Pembangunan	Bappeda Aceh Selatan	Personal				Yenny Briska, S. E., M. Si	0003058802
114	Kamalia	1903906010047	Ekonomi Pembangunan	BPS Aceh Selatan	Personal				Oera Rahma, S. E., M. Si	0010109301
115	Nyura Bektiak	1903906010028	Ekonomi Pembangunan	BPS Aceh Selatan	Personal				Yenny Eko Wahyuningtyah, S. E., M. Si	0010109301
116	Rosal Kozali	1903906010043	Ekonomi Pembangunan	Kantor RT Aceh Timur	Personal				Rohla Juliansyah, S. E., M. Si	0022079103
117	Sri Mayanti Siturna	1903906010038	Ekonomi Pembangunan	Bappeda Sumatera Utara	Personal				Dr. Saiful Badli, S. E., M. Si	0113057602
118	Dina Sirenda	1903906010036	Ekonomi Pembangunan	DPRK Aceh Barat	Personal				Dr. Hilda Yodan, S. E., M. Si	0024077812
119	Pati Bandayani	1903906010041	Ekonomi Pembangunan	DPRK Aceh Barat	Personal				Dr. Hilda Yodan, S. E., M. Si	015117402
120	Dani Nur	1903906010083	Ekonomi Pembangunan	Kantor DPRD Aceh Jaya	Personal				Yenny Eko Wahyuningtyah, S. E., M. Si	0120107301
121	Wida Larasa	1903906010011	Ekonomi Pembangunan	Kantor DPRD Aceh Jaya	Personal				Yenny Briska, S. E., M. Si	0130083101
122	Sania Almasi	1903906010048	Ekonomi Pembangunan	Dinas Sosial Shanulha	Personal				Dr. Syahri, S. E., M. Si	0124067303
123	Fati Marisa Berliha	1903906010004	Ekonomi Pembangunan	Bappeda Rnggn Boya	Personal				Oera Rahma, S. E., M. Si	0010109301
124	Uti Marudana	1903906010003	Ekonomi Pembangunan	Bappeda Rnggn Boya	Personal				Oera Rahma, S. E., M. Si	0010109301
125	Cut Rena Purnasada	1903906020013	Ekonomi Pembangunan	Dinas Perencanaan, Monitoring dan Evaluasi Rnggn Boya (DPM/MS/SE) Rnggn Boya	Personal				Rohla Juliansyah, S. E., M. Si	0022079103
126	Dani Yuni Saundari	1903906020012	Ekonomi Pembangunan	Dinas Perencanaan, Monitoring dan Evaluasi Rnggn Boya (DPM/MS/SE) Rnggn Boya	Personal				Mahliana, S. E., M. Si	0022079103
127	Linda Fawar	1903906020021	Ekonomi Pembangunan	DPRK Rnggn Boya	Personal				Mahliana, S. E., M. Si	0022079103
128	Muthida	1903906020010	Ekonomi Pembangunan	DPRK Rnggn Boya	Personal				Mahliana, S. E., M. Si	0022079103
129	Bunla Danyani	1903906020019	Ekonomi Pembangunan	DPRK Rnggn Boya	Personal				Cut Mega Prita, S. E., M. Si	0104094601
130	Ayu Wanti	1903906020038	Ekonomi Pembangunan	DPRK Rnggn Boya	Personal				Cut Mega Prita, S. E., M. Si	0104094601
131	Umi Salamah	1903906020070	Ekonomi Pembangunan	DPRK Rnggn Boya	Personal				Mahliana, S. E., M. Si	0022079103
132	Mughni Almasi	1903906020127	Ekonomi Pembangunan	DPRK Rnggn Boya	Personal				Cut Rena, S. E., M. Si	0017035803
133	Khadia Fudhoni	1903906020033	Ekonomi Pembangunan	PT Rnggn Boya	Personal				Mahliana, S. E., M. Si	0024099202
134	Yeni Yulia	1903906020061	Ekonomi Pembangunan	PT Rnggn Boya	Personal				Mahliana, S. E., M. Si	0012049301
135	Ira Nabila	1903906020122	Ekonomi Pembangunan	PT Rnggn Boya	Personal				Mahliana, S. E., M. Si	0012049301
136	Khatiga	1903906020173	Ekonomi Pembangunan	PT Rnggn Boya	Personal				Rahma Setiawan, S. Pd, M. Pd	0021028304
137	Riza Gusma	1903906020133	Ekonomi Pembangunan	PT Rnggn Boya	Personal				Rahma Setiawan, S. Pd, M. Pd	0021028304

138	Deepy Bahli Shrivast	1903906020104	Manajemen	Raih Mandiri Syariah (BSI) Jember Mandulok	Personal				Dewanti, S.E., M.Si	0028088307
139	Rosa Ananta	1903906020092	Manajemen	Bank Syariah Mandiri (BSM) Jember Pahlawan	Personal				Cut Dwi Mandulani, S.Pd., M.M	1326129001
140	Kelca Asmi Rahayu	1903906020034	Manajemen	Bank Syariah Mandiri (BSM) Mandulok Iman Bangil	Personal				Charryana, S.E., M.Si	0101012909
141	Mawendani Ari	1903906020125	Manajemen	Diura Perhutungan Aceh Barat	Personal				Cut Dwi Mandulani, S.Pd., M.M	1326129001
142	Isari Pratiyati	1903906020046	Manajemen	Diura Perhutungan dan Perhutaman Aceh Barat	Personal		1326129001		Cut Hana Rosiana, S.E., M.M	0017038303
143	T. Febur Al. Rak.	1903906020045	Manajemen	Inggris Sukan II Aceh Barat	Personal				Cut Hana Rosiana, S.E., M.M	0017038303
144	Ufira Rahmat Milla	1903906020011	Manajemen	Inggris Sukan II Aceh Barat	Personal				Cut Hana Rosiana, S.E., M.M	0016466906
145	Mulyah	1903906020056	Manajemen	Diura Perhutungan Aceh Barat	Personal				Ireni Jalli, S.E., MM	0021294901
146	Ramadhani Perety	1903906020117	Manajemen	PT. Pw Hindemisi (Pwero) Salsabang	Personal				Mahla Hilay Zaidara, Sd., MDA	0101017909
147	Asma Ramadh	1903906020042	Manajemen	BSI Unit Pemas Kora Abaya	Personal				Charryana, S.E., M.Si	0101017909
148	Yudha Satri Lada	1903906020039	Manajemen	BSI Unit Pemas Kora Abaya	Personal				Charryana, S.E., M.Si	0028088307
149	Satri Jantaka	1903906020036	Manajemen	PT. Pahlawan Syekh Abaya	Personal				Dewanti, S.E., M.Si	0028088307
150	Maulidia	1903906020011	Manajemen	Shafidab Abaya	Personal				Dewanti, S.E., M.Si	0028088307
151	M. Ahmad Dismail Fekral Yama	1903906020008	Manajemen	BPJAD Aceh Barat	Personal				Amal Ibrahim, S.E., M.Si	0001079302
152	Cut Putri Ramdi	1903906020029	Manajemen	Kantor Perhutaman Aceh Barat	Personal				Ireni Jalli, S.E., MM	0016466906
153	Rika Satri	1903906020003	Manajemen	Kantor Perhutaman Aceh Barat	Personal				Ireni Jalli, S.E., MM	0016466906
154	Ria Amawar	1903906020028	Manajemen	Kantor Perhutaman Aceh Barat	Personal				Triandhi Inerinev Hureng, S.E., MDA	0013108303
155	Pup Wida Mubali	1903906020060	Manajemen	BPJH Mandulok	Personal				Triandhi Inerinev Hureng, S.E., MDA	0013108303
156	Dhania Nur	1903906020041	Manajemen	Shida Kabupaten Aceh Barat	Personal				Triandhi Inerinev Hureng, S.E., MDA	0012949301
157	Accha Risa	1903906020034	Manajemen	Shida Kabupaten Aceh Barat	Personal				Mahla Hilay Zaidara, Sd., MDA	0012949301
158	Lanaster Anis	1903906020114	Manajemen	Shida Kabupaten Aceh Barat	Personal				Risma Setiana, S.Pd., M.Pd	0021028304
159	Riz Azahli	1903906020072	Manajemen	As Banteng Aceh Selatan	Personal				Amal Ibrahim, S.E., M.Si	0001079302
160	Rizqia Bawita	1903906020071	Manajemen	As Banteng Aceh Selatan	Personal				Amal Ibrahim, S.E., M.Si	0001079302
161	Safwan Dewi	1803906020047	Manajemen	Badan Pengkajian Keuangan dan Aset Daerah Aceh Selatan (PRKIO)	Personal				Cut Dwi Mandulani, S.Pd., M.M	1326129001
162	Winda Aceh	1803906020056	Manajemen	Badan Pengkajian Keuangan dan Aset Daerah Aceh Selatan (PRKIO)	Personal				Cut Dwi Mandulani, S.Pd., M.M	1326129001
163	Shiqul Bahri	1903906020066	Manajemen	Badan Pengkajian dan Keluasan Aceh Selatan	Personal				Mawandi, S.E., M.Si	0011119104
164	Ahmadzki	1903906020040	Manajemen	Kita Tiseng	Personal				Triandhi Lukman Hureng, S.E., MDA	0013108303
165	Zahid Rahmani	1903906020049	Manajemen	Kita Tiseng	Personal				Mahla Faldan, S.E., M.Si	0024090202
166	Dina Sumarni	1903906020043	Manajemen	Sekolah Aceh Selatan	Personal				Dewanti, S.E., M.Si	0028088307
167	Franzmander	1903906020033	Manajemen	Sekolah Aceh Selatan	Personal				Mahla Faldan, S.E., M.Si	0024090202
168	Mera Laila	1903906020084	Manajemen	Sekolah Aceh Selatan	Personal				Mahla Faldan, S.E., M.Si	0024090202
169	Mera Laila	1903906020084	Manajemen	Sekolah Aceh Selatan	Personal				Mahla Faldan, S.E., M.Si	0024090202
170	Andiana Rosika	1903906020109	Manajemen	BPJAD Sumbawe	Personal				Mahla Faldan, S.E., M.Si	0024090202
171	Rosi Daryong Kaula	1903906020020	Manajemen	BPJAD Sumbawe	Personal				Mahla Faldan, S.E., M.Si	0024090202
172	Fitri Wahyuni	1903906020111	Manajemen	PT. Permestian	Personal				Mahla Faldan, S.E., M.Si	0024090202
173	Karnah	1903906020091	Manajemen	PT. Permestian	Personal				Mahla Faldan, S.E., M.Si	0024090202
174	Maulia	1903906020094	Manajemen	PT. Permestian	Personal				Mahla Faldan, S.E., M.Si	0024090202
175	Ryandi Rahaan Sufidi	1903906020099	Manajemen	PT. Permestian	Personal				Mahla Faldan, S.E., M.Si	0024090202
176	Ahmadwardi Rya	1903906020045	Manajemen	PT. Permestian	Personal				Mahla Faldan, S.E., M.Si	0024090202
177	Fadila Yricana	1903906020035	Manajemen	PT. Permestian	Personal				Mahla Faldan, S.E., M.Si	0024090202
178	Ufay rekani	1903906020098	Manajemen	PT. Permestian	Personal				Mahla Faldan, S.E., M.Si	0024090202
179	Adhili Syahr	1903906020093	Manajemen	PT. Permestian	Personal				Mahla Faldan, S.E., M.Si	0024090202
180	Mahmudani Diahlan	1903906020086	Manajemen	PT. Permestian	Personal				Mahla Faldan, S.E., M.Si	0024090202
181	Rizqia Regera	1903906020110	Manajemen	PT. Permestian	Personal				Mahla Faldan, S.E., M.Si	0024090202
182	Praditi	1903906020108	Manajemen	PT. Permestian	Personal				Mahla Faldan, S.E., M.Si	0024090202
183	Kholmatul Usmanid	1903906020103	Manajemen	PT. Permestian	Personal				Mahla Faldan, S.E., M.Si	0024090202
184	Rifa'ah manyahli	1903906020107	Manajemen	PT. Permestian	Personal				Mahla Faldan, S.E., M.Si	0024090202

185	Ahmad Ade Satrijantara	1905906020129	Manajemen	BPIS Kelangkaan-Gula Benda Aceh					Manaker, SE, M.Sc	0011119104
186	Rur Hugue	1905906020081	Manajemen	BPIS Kelangkaan-Gula Benda Aceh					Rusdi, S.H.I., M.M	0023088803
187	Syahrudin Rizka	1905906030137	Manajemen	BPIS Kelangkaan-Gula Benda Aceh					Muhammad, SE, M.Sc	001111104
188	Cut Sarah Bahaduzzar	1905906020018	Manajemen	Kantor Inspektur Kelas 1 TP Benda Aceh			0023088803		Rusdi, S.H.I., M.M	0023088803
189	Rachis Yuliana	1905906020032	Manajemen	Kantor Inspektur Kelas 1 TP Benda Aceh					Tamalia Lufeyzer Riyang, SE, MBA	0013108905
190	Kevla Salsala Nidawya	1905906020024	Manajemen	PT Mulokoh Multinegara Tbk					Rusdi, S.H.I., M.M	0023088803
191	Fahri Zhenwada	1905906040004	Akuntansi	Badan Pengolah Kelangkaan dan Aset Daerah Negeri Rawa					Sari Muliada Vosana, SE, M.Si, Ak.	0005108904
192	Hendri Hedi	1905906030087	Akuntansi	Kantor umum Kantor Produk Negeri Rawa					Sari Muliada Vosana, SE, M.Si, Ak.	0005108904
193	Ayu Pusmi	1905906030012	Akuntansi	Kantor Produk Negeri Rawa					Sari Muliada Vosana, SE, M.Si, Ak.	0005108904
194	Diana Prasetyawati	1905906030100	Akuntansi	Kantor Produk Negeri Rawa					Sari Muliada Vosana, SE, M.Si, Ak.	0005108904
194	cut aini Alina	1905906030100	Akuntansi	Dinas Sosial Negeri Rawa			0005108904		Ika Rahmadhani, SE, M.Si, Ak.	0013089804
196	Yuliantari	1905906030080	Akuntansi	Dinas Sosial Negeri Rawa					Sari Muliada Vosana, SE, M.Si, Ak.	0005108904
197	Heidi Widiana	1905906030083	Akuntansi	BPIS KCP Negeri Rawa 2					Ika Rahmadhani, SE, M.Si, Ak.	0005108904
198	PERTI RAMADANI ARBANYU	1905906030106	Akuntansi	BPIS KCP Negeri Rawa 3					Sari Muliada Vosana, SE, M.Si, Ak.	0005108904
199	Adu ananda Satri	1905906030084	Akuntansi	BPIS KCP Negeri Rawa 4					Ika Rahmadhani, SE, M.Si, Ak.	0005108904
200	Picti Ayu Rahi	1905906030083	Akuntansi	BPIS KCP Negeri Rawa 5					Sari Muliada Vosana, SE, M.Si, Ak.	0005108904
200	I.B Alifida	1905906030074	Akuntansi	Bank Syariah Indonesia KC Malubokoh Jln. Jaman Bangsi					Ika Rahmadhani, SE, M.Si, Ak.	0005108904
202	Hil Rahmah Nurli	1905906030056	Akuntansi	Bank Syariah Indonesia KC Blangulata BPIS					Ika Rahmadhani, SE, M.Si, Ak.	0005108904
203	Picti Ugiyati	1905906030043	Akuntansi	Bank Syariah Indonesia KC Malubokoh Jln. Jaman Bangsi					Ika Rahmadhani, SE, M.Si, Ak.	0005108904
204	Rosa Dani	1905906030033	Akuntansi	Badan Pengolahan Kelangkaan Benda Aceh Barat (BPBK)					Ika Rahmadhani, SE, M.Si, Ak.	0005108904
205	Fahad Al mas	1905906030073	Akuntansi	Badan Pengolahan Kelangkaan Benda Aceh Barat (BPBK)					Ika Rahmadhani, SE, M.Si, Ak.	0005108904
206	Lisa Permata	1905906030086	Akuntansi	BAPPDA, Kabupaten Aceh Barat					Ika Rahmadhani, SE, M.Si, Ak.	0005108904
207	Rahetun Hana	1905906030080	Akuntansi	BPIS Kesehatan Aceh Barat					Ika Rahmadhani, SE, M.Si, Ak.	0005108904
208	Linda Wati	1905906030025	Akuntansi	BPIS Kesehatan Aceh Barat					Ika Rahmadhani, SE, M.Si, Ak.	0005108904
209	Bra Wati	1905906030048	Akuntansi	BPIS Kesehatan Aceh Barat					Ika Rahmadhani, SE, M.Si, Ak.	0005108904
210	Rah Kusuma watiand	1905906030039	Akuntansi	BPIS Perangkaan Aceh Barat					Ika Rahmadhani, SE, M.Si, Ak.	0005108904
211	Sisita Murti Bhandi	1905906030037	Akuntansi	BPIS Perangkaan Aceh Barat					Ika Rahmadhani, SE, M.Si, Ak.	0005108904
212	Widana Kusuma	1905906030093	Akuntansi	Dinas Kesehatan Kabupaten Aceh Barat					Ika Rahmadhani, SE, M.Si, Ak.	0005108904
213	Bil Yedi	1905906030081	Akuntansi	BPIS Perangkaan Benda Aceh					Ika Rahmadhani, SE, M.Si, Ak.	0005108904
214	Indah Muryada	1905906030041	Akuntansi	BPIS Perangkaan Benda Aceh					Ika Rahmadhani, SE, M.Si, Ak.	0005108904
215	Ade Yulianti	1905906030034	Akuntansi	BPIS Perangkaan Benda Aceh					Ika Rahmadhani, SE, M.Si, Ak.	0005108904
216	Tian Mawada	1905906030083	Akuntansi	BPIS Perangkaan Benda Aceh					Ika Rahmadhani, SE, M.Si, Ak.	0005108904
217	Rosa Alimada	1905906030004	Akuntansi	BPIS Perangkaan Benda Aceh					Ika Rahmadhani, SE, M.Si, Ak.	0005108904
218	Sahra Mula	1905906030004	Akuntansi	BPIS Perangkaan Benda Aceh					Ika Rahmadhani, SE, M.Si, Ak.	0005108904
219	Diana Kusler	1905906030055	Akuntansi	BPIS Perangkaan Benda Aceh					Ika Rahmadhani, SE, M.Si, Ak.	0005108904
220	Sella Prayoga	1905906030057	Akuntansi	BPIS Perangkaan Benda Aceh					Ika Rahmadhani, SE, M.Si, Ak.	0005108904
221	Dini Fekmah	1905906030070	Akuntansi	BPIS Perangkaan Benda Aceh					Ika Rahmadhani, SE, M.Si, Ak.	0005108904
222	Muti Kalyani	1905906030075	Akuntansi	BPIS Perangkaan Benda Aceh					Ika Rahmadhani, SE, M.Si, Ak.	0005108904
223	Nida Bina	1905906030084	Akuntansi	BPIS Perangkaan Benda Aceh					Ika Rahmadhani, SE, M.Si, Ak.	0005108904
224	Rahmadil Dya	1905906030051	Akuntansi	BPIS Perangkaan Benda Aceh					Ika Rahmadhani, SE, M.Si, Ak.	0005108904
225	Shi Bahana Cahira	1905906030098	Akuntansi	BPIS Perangkaan Benda Aceh					Ika Rahmadhani, SE, M.Si, Ak.	0005108904
226	Sari Swasti	1905906030099	Akuntansi	BPIS Perangkaan Benda Aceh					Ika Rahmadhani, SE, M.Si, Ak.	0005108904
227	Widarti Sabarti	1905906030099	Akuntansi	BPIS Perangkaan Benda Aceh					Ika Rahmadhani, SE, M.Si, Ak.	0005108904
228	Heidi Supriat	1905906030097	Akuntansi	BPIS Perangkaan Benda Aceh					Ika Rahmadhani, SE, M.Si, Ak.	0005108904
229	Bayu Panunglah	1905906030085	Akuntansi	BPIS Perangkaan Benda Aceh					Ika Rahmadhani, SE, M.Si, Ak.	0005108904
230	Sidi Sari	1805906000015	Akuntansi	BPIS Perangkaan Benda Aceh					Ika Rahmadhani, SE, M.Si, Ak.	0005108904
231	Sri Wahyu	1805906000016	Akuntansi	BPIS Perangkaan Benda Aceh					Ika Rahmadhani, SE, M.Si, Ak.	0005108904

232	Maulana Alham	190590600040	Aktuensi	Kantor Bupren Koth Barat	Personal				Lia Marfita, SP, M.Si	010404301	Lia Marfita, SP, M.Si	010404301
233	T.M. Muhammad Harti	190590600037	Aktuensi	Kantor Bupren Koth Barat	Personal				Lia Marfita, SP, M.Si	010404301	Lia Marfita, SP, M.Si	010404301
234	Adi Sulaimi	190590600103	Aktuensi	Kantor Pas Pante Arah Barat	Personal				Ica Rizkandani, SE, M.Si, Ak.	001817208	Wardah Mulya Riyanto Sugiyo, SE, M.Si	001817208
235	Aeni Iswandi	190590600071	Aktuensi	Kantor Pas Pante Arah Barat	Personal				Lia Marfita, SP, M.Si	010404301	Lia Marfita, SP, M.Si	010404301
236	Rany Okona	190590600105	Aktuensi	Kantor Pas Pante Arah Barat	Personal				Lia Marfita, SP, M.Si	010404301	Lia Marfita, SP, M.Si	010404301
237	Radi Saebi	190590600072	Aktuensi	Kantor Pas Pante Arah Barat	Personal				Lia Marfita, SP, M.Si	010404301	Lia Marfita, SP, M.Si	010404301
238	Rozar Maulana	1905906000014	Aktuensi	Radi Mar Mualliboh	Personal				Lia Marfita, SP, M.Si	010404301	Lia Marfita, SP, M.Si	010404301
239	Ayu Andika Bahilman	1905906000021	Aktuensi	KPR Prawan Mualliboh	Personal				Fennyanti, SE, M.Si	003005908	Fennyanti, SE, M.Si	003005908
240	Zaidhar	1905906000099	Aktuensi	KPR Prawan Mualliboh	Personal				Fennyanti, SE, M.Si	003005908	Fennyanti, SE, M.Si	003005908
241	Frit Yuli	1905906000018	Aktuensi	KPR Prawan Mualliboh	Personal				Fennyanti, SE, M.Si	003005908	Fennyanti, SE, M.Si	003005908
242	Zahwa Nurma	1905906000016	Aktuensi	KPR Mualliboh	Personal				Fennyanti, SE, M.Si	003005908	Fennyanti, SE, M.Si	003005908
243	Yuda Rizki	1905906000094	Aktuensi	Pengadilan Syariah Mualliboh	Personal				Fennyanti, SE, M.Si	003005908	Fennyanti, SE, M.Si	003005908
244	Zahwa Nurma	1905906000076	Aktuensi	Pengadilan Syariah Mualliboh	Personal				Fennyanti, SE, M.Si	003005908	Fennyanti, SE, M.Si	003005908
245	Zahwa Nurma	1905906000090	Aktuensi	PT Sebidlo	Personal				Fennyanti, SE, M.Si	003005908	Fennyanti, SE, M.Si	003005908
246	Mila Rahumani	1905906000647	Aktuensi	PT Sebidlo	Personal				Fennyanti, SE, M.Si	003005908	Fennyanti, SE, M.Si	003005908
247	M. Ihsan	1905906000007	Aktuensi	Sua Lab Syariah Aceh Selatan / Barat	Personal			0111046902	Saad Mahadi, SE, M.Si, Ak.	0111046902	Saad Mahadi, SE, M.Si, Ak.	0111046902
248	Zulfan Irawana	1905906000092	Aktuensi	Sua Lab Syariah Aceh Selatan / Barat	Personal			0111046902	Saad Mahadi, SE, M.Si, Ak.	0111046902	Saad Mahadi, SE, M.Si, Ak.	0111046902
249	Cu. ez. Pihana	1905906000077	Aktuensi	PT Werdaco Mera Mula	Personal			0023128209	Cici Darmayanti, S.E., M.Si	0023128209	Cici Darmayanti, S.E., M.Si	0023128209
250	Melisa Dhuad	1905906000022	Aktuensi	Badan Pusat Statistik Aceh Barat	Personal				Cici Darmayanti, S.E., M.Si	0023128209	Cici Darmayanti, S.E., M.Si	0023128209
251	Risa Lirzahab	1905906000032	Aktuensi	Badan Pusat Statistik Aceh Barat	Personal				Cici Darmayanti, S.E., M.Si	0023128209	Cici Darmayanti, S.E., M.Si	0023128209
252	Yopka wanda	1905906000066	Aktuensi	Badan Pusat Statistik Aceh Barat	Personal				Cici Darmayanti, S.E., M.Si	0023128209	Cici Darmayanti, S.E., M.Si	0023128209
253	Rizka Wahyuni	1905906000067	Aktuensi	Badan Pusat Statistik Aceh Barat	Personal				Cici Darmayanti, S.E., M.Si	0023128209	Cici Darmayanti, S.E., M.Si	0023128209
254	Rizka Wahyuni	1905906000035	Aktuensi	Badan Pusat Statistik Aceh Barat	Personal				Cici Darmayanti, S.E., M.Si	0023128209	Cici Darmayanti, S.E., M.Si	0023128209
255	Yusriana Dewi	1905906000017	Aktuensi	Badan Pusat Statistik Aceh Barat	Personal				Cici Darmayanti, S.E., M.Si	0023128209	Cici Darmayanti, S.E., M.Si	0023128209
256	Dandi Akhmad	1905906000017	Aktuensi	Badan Pusat Statistik Aceh Barat	Personal				Cici Darmayanti, S.E., M.Si	0023128209	Cici Darmayanti, S.E., M.Si	0023128209
257	Dani Sulaimi Dani	1905906000011	Aktuensi	Badan Pusat Statistik Aceh Barat	Personal				Cici Darmayanti, S.E., M.Si	0023128209	Cici Darmayanti, S.E., M.Si	0023128209
258	Pos Sulaimani	1905906000034	Aktuensi	Badan Pusat Statistik Aceh Barat	Personal				Cici Darmayanti, S.E., M.Si	0023128209	Cici Darmayanti, S.E., M.Si	0023128209
259	Agung Pradana Nura	1905906000002	Aktuensi	Badan Pusat Statistik Aceh Barat	Personal				Cici Darmayanti, S.E., M.Si	0023128209	Cici Darmayanti, S.E., M.Si	0023128209
260	Wahyuni Dayi Belgenna	1905906000001	Aktuensi	Badan Pusat Statistik Aceh Barat	Personal				Cici Darmayanti, S.E., M.Si	0023128209	Cici Darmayanti, S.E., M.Si	0023128209
261	Adani Alimant	1905906000002	Aktuensi	Badan Pusat Statistik Aceh Barat	Personal				Cici Darmayanti, S.E., M.Si	0023128209	Cici Darmayanti, S.E., M.Si	0023128209
262	Shi Asabi	1905906000040	Aktuensi	Badan Pusat Statistik Aceh Barat	Personal				Cici Darmayanti, S.E., M.Si	0023128209	Cici Darmayanti, S.E., M.Si	0023128209
263	Syahrul Ramadlan	1905906000013	Aktuensi	Badan Pusat Statistik Aceh Barat	Personal				Cici Darmayanti, S.E., M.Si	0023128209	Cici Darmayanti, S.E., M.Si	0023128209
264	Dham Febhali Idran	1905906000049	Aktuensi	Badan Pusat Statistik Aceh Barat	Personal				Cici Darmayanti, S.E., M.Si	0023128209	Cici Darmayanti, S.E., M.Si	0023128209
265	Yudha man	1905906000017	Aktuensi	Badan Pusat Statistik Aceh Barat	Personal				Cici Darmayanti, S.E., M.Si	0023128209	Cici Darmayanti, S.E., M.Si	0023128209
266	Masnan Pradadi	1905906000009	Aktuensi	Badan Pusat Statistik Aceh Barat	Personal				Cici Darmayanti, S.E., M.Si	0023128209	Cici Darmayanti, S.E., M.Si	0023128209
267	Mahmud Amri	1905906000014	Aktuensi	Badan Pusat Statistik Aceh Barat	Personal				Cici Darmayanti, S.E., M.Si	0023128209	Cici Darmayanti, S.E., M.Si	0023128209
268	Mahmud Amri	1905906000045	Aktuensi	Badan Pusat Statistik Aceh Barat	Personal				Cici Darmayanti, S.E., M.Si	0023128209	Cici Darmayanti, S.E., M.Si	0023128209
270	Mahmud Amri	1905906000022	Aktuensi	Badan Pusat Statistik Aceh Barat	Personal				Cici Darmayanti, S.E., M.Si	0023128209	Cici Darmayanti, S.E., M.Si	0023128209
271	Yudi Olfidiana	1905906000027	Aktuensi	Badan Pusat Statistik Aceh Barat	Personal				Cici Darmayanti, S.E., M.Si	0023128209	Cici Darmayanti, S.E., M.Si	0023128209
272	WISU ALBANTHA ALBANTHA	1905906000034	Aktuensi	Badan Pusat Statistik Aceh Barat	Personal				Cici Darmayanti, S.E., M.Si	0023128209	Cici Darmayanti, S.E., M.Si	0023128209
273	Asri Syawal	1905906000008	Aktuensi	Badan Pusat Statistik Aceh Barat	Personal				Cici Darmayanti, S.E., M.Si	0023128209	Cici Darmayanti, S.E., M.Si	0023128209
274	Asri Syawal	1905906000007	Aktuensi	Badan Pusat Statistik Aceh Barat	Personal				Cici Darmayanti, S.E., M.Si	0023128209	Cici Darmayanti, S.E., M.Si	0023128209
275	T.M.A.PHIZA ZALIM	1905906000010	Aktuensi	Badan Pusat Statistik Aceh Barat	Personal				Cici Darmayanti, S.E., M.Si	0023128209	Cici Darmayanti, S.E., M.Si	0023128209
276	AHT RUMADAN	1905906000056	Aktuensi	Badan Pusat Statistik Aceh Barat	Personal				Cici Darmayanti, S.E., M.Si	0023128209	Cici Darmayanti, S.E., M.Si	0023128209
277	Dadang Ferdian	1905906000047	Aktuensi	Badan Pusat Statistik Aceh Barat	Personal				Cici Darmayanti, S.E., M.Si	0023128209	Cici Darmayanti, S.E., M.Si	0023128209
278	Priman Ramadani	1905906000055	Aktuensi	Badan Pusat Statistik Aceh Barat	Personal				Cici Darmayanti, S.E., M.Si	0023128209	Cici Darmayanti, S.E., M.Si	0023128209
279	M. Pradial Rizki	1905906000027	Aktuensi	Badan Pusat Statistik Aceh Barat	Personal				Cici Darmayanti, S.E., M.Si	0023128209	Cici Darmayanti, S.E., M.Si	0023128209

290	Semanu Riqal	1903030310020	Teknik Measu	PT. Sechindo					Kejuruan: S/TK, MT	1999031420010011
291	Ahmadah Nuhah	1805040101003	Teknik Measu	PT. Bawana Subur Perdana					Sprinkler Iq, S.T., MT	013127282
292	KOZKI RAJUTJE AJI14	180503010002	Teknik Measu	PT. Bawana Subur Perdana					Medi Sepura, S.T., MT	1981030701001000
293	Yusmanis Amri	180503010008	Teknik Measu	PT. Bawana Subur Perdana					Mutiawan, S.T., M.Co	0031036103
294	Syachal Nabila	180503010044	Teknik Measu	PT. Bawana Subur Perdana					Job Sigand, S.T., M.Co	0112077801
295	Rah Sumner	180503020123	Teknik Sipil	PT. MKS Boremlahore					Teknik Perseal, S.T., MT	0118046394
296	marika Sugiya ezera	180503020031	Teknik Sipil	Bipada Nigam Boya					Dr. Anshu Anshu, S.T., M.T	0123037304
297	Priya Madhavi Dasi	180503020025	Teknik Sipil	Bipada Nigam Boya					Megha Sridhara, S.T., M.T	0001030901
298	Shweta Laha Ritama	180503020019	Teknik Sipil	Bipada Nigam Boya					Megha Sridhara, S.T., M.T	0001030901
299	Suri Almita	180503020043	Teknik Sipil	Bipada Nigam Boya					Dr. Anshu Anshu, S.T., M.T	0123037304
300	Priya Anandika	180503020018	Teknik Sipil	Bipada Nigam Boya					T.M. Anshu Beidara, S.T., M.T	01201107905
301	Raagya pramathi	180503030006	Teknik Industri	PT. Sechindo					Ayo Sepura, S.T., M.Si	0118045303
302	Aysha Niansa	180503030024	Teknik Industri	PT. Sechindo					Misra Prasanna, S.Si, M.T	0009065905
303	Sida dasa	180503030046	Teknik Industri	PT. Ujung Bebek Dahan (UBD)					Misra Prasanna, S.Si, M.T	0009065905
304	Melka Aliza	180503030005	Teknik Industri	PT. Ujung Bebek Dahan (UBD)					Misra Prasanna, S.Si, M.T	0009065905
305	Rosa Sri Dewi	180503030049	Teknik Industri	PT. Ujung Bebek Dahan (UBD)					Ayo Sepura, S.T., M.Si	0118045303
306	Priyati Al Kautsar	180503030021	Teknik Industri	PTU Nigam Boya					Rita Herasti, S.Pd, M.Pd	0006055904
307	Roh Adhanyala	180503030029	Teknik Industri	PTU Nigam Boya					T.M. Anshu Beidara, S.T., M.T	01201107905
308	Mahanti Yeguth	180503030034	Teknik Industri	PTU Nigam Boya					Ganestana Purva, S.T., M.Sc	0110067901
309	INDIAWATI	180503030046	Teknik Industri	PTU Nigam Boya					T.M. Anshu Beidara, S.T., M.T	01201107905
310	Dharmal Ramadani	180503030052	Teknik Industri	PTU Nigam Boya					Sdigrakurtyanti, S.T., M.T	0700009002
311	Dharmal Manjaya	180503030043	Teknik Industri	PTU Nigam Boya					Rita Herasti, S.Pd, M.Pd	0006055904
312	Syifa Hartanti Sals	180503030060	Teknik Industri	PT. Surya Purna Sibur 2 Nigam Boya					Muhammad Iqbal Palang, SSM, M.Kes	0006039303
313	Riska Fawati Rhamdhana	180503030057	Teknik Industri	PT. Surya Purna Sibur 2 Nigam Boya					Muhammad Iqbal Palang, SSM, M.Kes	0006039304
314	Melissa	180503030062	Teknik Industri	PT. Surya Purna Sibur 2 Nigam Boya					Safrazal	0023046302
315	Ade Dora veranda	180503030019	Kerjasama Masyarakat	BRS Keringan Keringan Aceh Barat					Medha Dharma, SSM, M.Kes	0023046302
316	Melinda	180503030032	Kerjasama Masyarakat	BRS Keringan Keringan Aceh Barat					Prof. Dr. dh. Damarsi, M.Si	0027067901
317	Rajipul Mahlum, Sni	180503030015	Kerjasama Masyarakat	BRS Keringan Keringan Aceh Barat					Sri Mayrachs Fizi S, SSM, M.Kes	0006059102
318	Dera Prizma	180503030148	Kerjasama Masyarakat	BRS Keringan Keringan Aceh Barat					Edi Bay Ruzita N, S.N, M.SM	0026069704
319	Dani Rafidi, SA	180503030008	Kerjasama Masyarakat	BRS Keringan Keringan Aceh Barat					Shay Semaayoni, SSM, M.Si	0016035403
320	Muzannah Ima	180503030084	Kerjasama Masyarakat	BRS Keringan Keringan Aceh Barat					Shay Semaayoni, SSM, M.Si	0016035403
321	Muzannah Ima	180503030084	Kerjasama Masyarakat	BRS Keringan Keringan Aceh Barat					Juni Kusandi, Ia, SSM, M.Kes	0129065102
322	Muzannah Ima	180503030084	Kerjasama Masyarakat	BRS Keringan Keringan Aceh Barat					Dian Fera, SSM, M.Si	0030108603
323	Muzannah Ima	180503030084	Kerjasama Masyarakat	BRS Keringan Keringan Aceh Barat					Dian Fera, SSM, M.Si	0030108603
324	Muzannah Ima	180503030084	Kerjasama Masyarakat	BRS Keringan Keringan Aceh Barat					Meftah Fauzan, SSM, M.SM	0001127307
325	Muzannah Ima	180503030084	Kerjasama Masyarakat	BRS Keringan Keringan Aceh Barat					Meftah Fauzan, SSM, M.SM	0001127307
326	Muzannah Ima	180503030084	Kerjasama Masyarakat	BRS Keringan Keringan Aceh Barat					Yermanika, SSM, M.Si	0109053901
327	Muzannah Ima	180503030084	Kerjasama Masyarakat	BRS Keringan Keringan Aceh Barat					Yermanika, SSM, M.Si	0011806301
328	Muzannah Ima	180503030084	Kerjasama Masyarakat	BRS Keringan Keringan Aceh Barat					Yermanika, SSM, M.Si	0109053901
329	Muzannah Ima	180503030084	Kerjasama Masyarakat	BRS Keringan Keringan Aceh Barat					Yermanika, SSM, M.Si	0021036304
330	Muzannah Ima	180503030084	Kerjasama Masyarakat	BRS Keringan Keringan Aceh Barat					Yermanika, SSM, M.Si	0021036304
331	Muzannah Ima	180503030084	Kerjasama Masyarakat	BRS Keringan Keringan Aceh Barat					Yermanika, SSM, M.Si	0021036304
332	Muzannah Ima	180503030084	Kerjasama Masyarakat	BRS Keringan Keringan Aceh Barat					Yermanika, SSM, M.Si	0021036304
333	Muzannah Ima	180503030084	Kerjasama Masyarakat	BRS Keringan Keringan Aceh Barat					Yermanika, SSM, M.Si	0021036304
334	Muzannah Ima	180503030084	Kerjasama Masyarakat	BRS Keringan Keringan Aceh Barat					Yermanika, SSM, M.Si	0021036304
335	Muzannah Ima	180503030084	Kerjasama Masyarakat	BRS Keringan Keringan Aceh Barat					Yermanika, SSM, M.Si	0021036304
336	Muzannah Ima	180503030084	Kerjasama Masyarakat	BRS Keringan Keringan Aceh Barat					Yermanika, SSM, M.Si	0021036304
337	Muzannah Ima	180503030084	Kerjasama Masyarakat	BRS Keringan Keringan Aceh Barat					Yermanika, SSM, M.Si	0021036304

328	Albarna Rizki	19089020102027	Kebudayaan Masyarakat	Truguh Prah, Aceh Barat		Kecua					Zakryudin, SIM, M. Kes	001.80688601
329	Agatha Helang unandya	19089020102027	Kebudayaan Masyarakat	Truguh Prah, Aceh Barat		Agona					Prasetya, SIM, M. Kes	0119028305
330	Dikenna Andika Yudha	19089020102034	Kebudayaan Masyarakat	Truguh Prah, Aceh Barat	Prasetya, SIM, M. Kes	Agona	0119028305				Prasetya, SIM, M. Kes	0119028306
331	Krisi Andika	19089020102014	Kebudayaan Masyarakat	Truguh Prah, Aceh Barat		Agona					Truguh, Ithi, Prasen, SIM, M. Kes	0119128601
332	Risa Ikhlaq	19089020102022	Kebudayaan Masyarakat	Truguh Prah, Aceh Barat		Agona					Truguh, Ithi, Prasen, SIM, M. Kes	0119128601
333	Hani Agawean	11029040102043	Perikanan	Perikanan							Dr. Muhammad Rizki, S.P., M.Si	0110181301
334	Triha Seta Feby		Perikanan	PSDFP Lampung							Pradinda, S.P., M.Si	0013048704
335	Ihann Zalya	1908904040434	Ilmu Kelautan	Susunan Keresnablog Maritim Sumatera Selatan, Sumatera Utara							Almudiy, S. R., M. T	00194084806
336	Rosauliana	1908904040221	Ilmu Kelautan	Susunan Keresnablog Maritim Sumatera Utara & Kementerian Hasil Perikanan							Suzanti Dakti, S.Kel., M.Si	00101029003
337	Triha Seta Feby	1908904040202	Ilmu Kelautan	Susunan Keresnablog Maritim Sumatera Selatan, Sumatera Utara							Debab Andika Palama, S.Pd., M. Pd	00129018502
338	Wahid Adin	1908904040333	Ilmu Kelautan	Susunan Keresnablog Maritim Sumatera Selatan, Sumatera Utara							Suzanti Dakti, S.Kel., M.Si	00101029005
339	Lani Jaelisya	1908904020001	Sumberdaya Air Laut	Stasiun Keresnablog Ilmu Perikanan Marit dan Kesehatan Hasil Perikanan Sumatera-Abundik							Dr. Akhmad Agrom SD, S.P., M.P	00190297313
340	Dani Firdausi	1808904030011	Akuatikultur	Ilmu Perikanan dan Kesehatan Kel. Aceh Selatan							Muhammad Araf Marizwan, S.P., M.Si	00250778703
341	Cik Larkha SAR Ck	1908904030011	Akuatikultur	Sasi Interfasional Onap							Dani Idarwan, S. Kel., M.Si	0126048901
342	Rizq Fuzah	1908904030006	Akuatikultur	Sasi Interfasional Onap							Dani Idarwan, S. Kel., M.Si	0126048901
343	Rahmat Shihri	1908904030015	Akuatikultur	Sasi Interfasional Onap							Sulhi Jhuanyah, S.Kel., M.Si	0029078802
344	Cik dila Fiza	1908904030013	Akuatikultur	Sasi Interfasional Onap							Afzal Handi, S. R., M.Si	10240848303
345	Sahad Alami	1908904030014	Akuatikultur	Sasi Interfasional Onap							Muhammad S.P., M.Si	0027118102
346	Ayza Devi Pratiwi Mantha	1908904030016	Akuatikultur	Sasi Interfasional Onap							Radhik Padillah, S. R., M.Si	00101083901
347	Prasetya	1908904030010	Akuatikultur	CV. Mariska Pura							Muhammad S.P., M.Si	0027118102
348	Rahlo Nugraha Putra	1908904030005	Akuatikultur	CV. Mariska Pura							Yusufi Ibrahim, S.P., M.Si	0037029201
349	Risa Saefia	1908904030022	Akuatikultur	CV. Mariska Pura							Afzal Handi, S. R., M.Si	10240848303
350	Risa Saefia	1908904030022	Akuatikultur	CV. Mariska Pura							Yusufi Ibrahim, S.P., M.Si	0115094901
351	Koen Maulida	1908904030007	Akuatikultur	SKLPM Bidang Bimbingan							Prenu Rahmawaty, S. Kel., M.Si	0027028604
352	Gunawan Alwerya	1908904030022	Akuatikultur	BRPA P Ujung Base							Prenu Dama, S.P., M.Si	0115094901
353	Melika Adisanti	1908904030012	Akuatikultur	BRPA P Ujung Base							Rhadi Padillah, S. R., M.Si	00101083901
354	Rafael Zahari	1908904030001	Akuatikultur	BRPA P Ujung Base							Prenu Dama, S.P., M.Si	00210284903
355	Risa Mawika	1908904030020	Akuatikultur	BRPA P Ujung Base							Zaidillah, S.P., M.Si	0015078803
356	Sandra	1908904030019	Akuatikultur	BRPA P Ujung Base							Yusufi Ibrahim, S.P., M.Si	00101083901
357	Ahmad Miki Rahuman	1908901020015	Agronomologi	BHBI Seve							Dani Pradita, S.P., M.P	0108117203
358	Aninda Aninda	1908901020002	Agronomologi	BHBI Seve							Anda Sreder, S.P., M.Si	191910302019031090 / 0030350015
359	Cik gisri Indana	1908901020019	Agronomologi	BHBI Seve							Dani Yuzha, S.P., M.Si	192906132019032025 / 0013805904
360	Cik Surtana	1908901020004	Agronomologi	BHBI Seve							Dani Yuzha, S.P., M.Si	192906132019032025 / 0013805904
361	Dani Rendi Sari	1908901020027	Agronomologi	BHBI Seve							Mena Andika, S.P., M.Si	0028118804
362	Bikar	1908901020045	Agronomologi	BHBI Seve							Mena Andika, S.P., M.Si	0028118804
363	Iana Oktawandita	1908901020006	Agronomologi	BHBI Seve							Chayanti, S.P., M.Si	0128097301
364	Maulana Rizka	1908901020024	Agronomologi	BHBI Seve							Dr. Irena Schneider, S.P., M.P	194607271929032002 / 0027076402
365	Rizq Fuzah	1908901020051	Agronomologi	BHBI Seve							Dr. Irena Schneider, S.P., M.P	0128057903
366	Rizq Fuzah	1908901020025	Agronomologi	BHBI Seve							Susanti Rizka Izzah, S.Si., M.Si	0019048502
367	Hidayat Rahuman	1908901020031	Agronomologi	PT. Agro Sierag Nusantara (KSR Kabau Jaya Segelara)							Iwan Schneider, S.P., M.P	0128048108
368	Edi Nuzul Hamid Rizki	1908901020032	Agronomologi	PT. Agro Sierag Nusantara (KSR Kabau Jaya Segelara)							Susanti Rizka Izzah, S.Si., M.Si	0019048502
369	Habib Yasin Ri Akbar	1908901020061	Agronomologi	PT. Agro Sierag Nusantara (KSR Kabau Jaya Segelara)							Anda Sreder, S.P., M.Si	191910302019031090 / 0004039015
370	Yusufi Ibrahim Amama Triha	1908901020022	Agronomologi	PT. Agro Sierag Nusantara (KSR Kabau Jaya Segelara)							Dr. Irena Schneider, S.P., M.P	0128057903

371	Agring Dharma	1905901020032	Agronomologi	PT. Agro Starng (Rumante (KSR (Tua (Makam))	Personal							
372	Alwadi Nurfariz	1905901020011	Agronomologi	PT. Agro Starng (Rumante (KSR (Tua (Makam))	Personal							
373	Walijy Samudrik	1905901020036	Agronomologi	PT. Agro Starng (Rumante (KSR (Tua (Makam))	Personal							
374	Alwadi Wandi	1905901020039	Agronomologi	PT. Agro Starng (Rumante (KSR (Tua (Makam))	Personal							
375	Ihsan Ridwan	1905901020044	Agronomologi	PT. Agro Starng (Rumante (KSR (Tua (Makam))	Personal							
376	Mohr Anam	1905901020040	Agronomologi	PT. Agro Starng (Rumante (KSR (Tua (Makam))	Personal							
377	Sahana	1905901020028	Agronomologi	PT. Agro Starng (Rumante (KSR (Tua (Makam))	Personal							
378	Rama Mankhatia	1905901020048	Agronomologi	PT. Agro Starng (Rumante (KSR (Tua (Makam))	Personal							
379	Kasidita Nur Ikhtil	1905901020033	Agronomologi	PT. Sedia	Personal							
380	Bopo Redia	1905901020004	Agronomologi	PT. Sedia	Personal							
381	Ogi Ferryada	1905901020035	Agronomologi	PT. Sedia	Personal							
382	Petr Adhici	1905901020039	Agronomologi	PT. Sedia	Personal							
383	Yuda Agung Pramaa	1905901020034	Agronomologi	PT. Sedia	Personal							
384	Rena Mawada	1905901020016	Agronomologi	Koperasi Bahurayya Laksana	Personal							
385	Rama Yuda	1905901020007	Agronomologi	Koperasi Bahurayya Laksana	Personal							
386	Rena Yanti	1905901020037	Agronomologi	Koperasi Bahurayya Laksana	Personal							
387	Sidewi Mafidra	1905901020041	Agronomologi	Koperasi Bahurayya Laksana	Personal							
388	Arman Yuzaidir	1905901020046	Agronomologi	Koperasi Tindak Tani Gopo	Personal							
389	Nur Azrah	1905901020001	Agronomologi	Koperasi Tindak Tani Gopo	Personal							
390	Walya Wanda Anya	1905901020013	Agronomologi	PT. Mita, Beasuria	Personal							
391	Lidia Pramaa Sari	1905901020043	Agronomologi	Dinas Pertanian Mandailing Natal	Personal							
392	Mawadi Bahayy Sinuwang	1905901020042	Agronomologi	PT. Mita, Beasuria	Personal							
393	Bisa Salsoni	1905901020056	Agronomologi	BPTP Arah	Personal							
394	Rena Rikka	1905901020044	Agronomologi	BPTP Arah	Personal							
395	Rena Soudari	1905901020003	Agronomologi	BPTP Arah	Personal							
396	Cui Siti Dewi	1905901020034	Agronomologi	PT. ASK Kandang Lusa	Personal							
397	Bismayra	1905901020037	Agronomologi	PT. ASK Kandang Lusa	Personal							
398	Pati Adiyani	1905901020019	Agronomologi	PT. KTS	Personal							
399	Bina Rama	1905901020018	Agronomologi	PT. KTS	Personal							
400	Wanda Agri Bahayy Sani	1905901020021	Agronomologi	PT. KTS	Personal							
401	Ria Muzila	1905901020018	Agronomologi	Koperasi DQ Bahurayy	Personal							
402	Yeni Darnida	1905901020010	Agronomologi	Koperasi DQ Bahurayy	Personal							

Silakan Berani dengan kalunya  
Rajanya Berani dan Ketangkasan

Moham Ridwan  
NIP. 19850511198603002

Ditandatangani dan ditandatangani  
pada tanggal 7 Maret 2022  
Rektor.

JASMANI MARUF  
NIP 196609161987031003

TTD,

**LAPORAN AKHIR PELAKSANAAN MAGANG TAHAP III  
DI KANTOR KOMISI PENYIARAN INDONESIA ACEH BANDA ACEH**

**D  
I  
S  
U  
S  
U  
N**

**Oleh :**

**SERLIANA  
1905905030009**



**FAKULTAS ILMU SOSIAL DAN ILMU POLITIK  
PROGRAM STUDI ILMU KOMUNIKASI  
UNIVERSITAS TEUKU UMAR  
TAHUN 2022-2023**



**LEMBAR PENGESAHAN**  
**LAPORAN MAGANG KAMPUS MERDEKA ANGGARAN III**  
**PENGAWASAN KOMISI PENYIARAN INDONESIA (KPI) ACEH**  
**TERHADAP TATA KELOLA ISI SIARAN DI ACEH**

**OLEH :**  
**SERLIANA**  
**1905905030009**  
**FAKULTAS ILMU SOSIAL DAN ILMU POLITIK**  
**PRODI ILMU KOMUNIKASI**

Telah disetujui oleh :

Dosen Pembimbing Lapangan,



**Drs. Muzakkir, M.A**

NIP/NIDN. 0101016711

Supervisor Lapangan,



**Acik Nova**

Menyetujui

Ketua LPPM-PMP,



**Ir. Rusdi Faizin, M. Si**  
LPPM & PMP  
NIP. 196308111992031100

## KATA PENGANTAR

Puji dan syukur penulis panjatkan kehadiran Allah SWT. Yang telah memberikan rahmat, karunia, hidayah, keselamatan dan kemampuan kepada penulis sehingga dapat menyusun dan menyelesaikan laporan akhir magang di Kantor Komisi Penyiaran Indonesia Aceh di Banda Aceh. Tidak lupa juga penulis sanjungkan kepada Baginda Nabi Muhammad SAW yang telah membawa kita dari alam kegelapan menuju alam yang terang- menerang seperti yang kita rasakan saat ini.

Laporan ini dibuat untuk memenuhi persyaratan tugas akhir magang Program Studi Ilmu Komunikasi Universitas Teuku Umar. Adapun tujuan dari laporan magang ini adalah sebagai salah satu syarat untuk kelulusan dalam melaksanakan magang Universitas Teuku Umar.

Dalam menyelesaikan laporan akhir ini, tentu tidak terlepas dari bantuan berbagai pihak. Penulis berterima kasih kepada semua orang yang telah membantu dan yang memberikan bimbingan moral dan material sehingga laporan ini dapat terselesaikan. Pada kesempatan ini penulis mengucapkan terima kasih yang sebesar-besarnya kepada:

1. Kedua orang tua tercinta, Bapak M.Jamal dan Ibunda Agusriani serta Adik saya dan keluarga tercinta yang selalu memberikan semangat, dukungan dan do'a selama menimba ilmu di Universitas Teuku Umar
2. Bapak Drs. Muzakkir, MA selaku Dewan Pembimbing Lapangan dan Dewan Pembimbing Artikel selama melaksanakan magang dan yang membantu selesainya laporan akhir magang.
3. Ibu Acik Nova selaku wakil ketua komisi penyiaran Indonesia Aceh sekaligus supervisor di tempat magang.
4. Ketua, Komisioner dan seluruh Staff Komisi Penyiaran Indonesia Aceh Banda Aceh, yang dengan tulus memberikan instruksi kepada penulis selama magang sehingga mendapatkan data yang dibutuhkan.
5. Dan kepada my support system terjauh para member BTS selaku bias saya dan para teman-seperjuangan yang sudah menjadi tempat berkeluh kesah selama ini.

Susunan dalam laporan akhir magang ini sudah dibuat dengan sebaik-baiknya, akan tetapi masih banyak kekurangannya. Oleh karena itu jika ada kritik atau saran yang bersifat membangun bagi penulis, dengan senang hati akan penulis terima.

Meulaboh, 25 Mei 2022



Serliana

## DAFTAR ISI

LEMBARAN PENGESAHAN .....	i
KATA PENGANTAR.....	ii
DAFTAR ISI.....	Error! Bookmark not defined.
<b>BAB I PENDAHULUAN.....</b>	<b>1</b>
<b>1.1 LATAR BELAKANG .....</b>	<b>1</b>
<b>1.2 TUJUAN.....</b>	<b>1</b>
<b>1.3 MANFAAT .....</b>	<b>2</b>
<b>1.4 METODOLOGI/LANGKAH KERJA .....</b>	<b>2</b>
<b>BAB II .....</b>	<b>4</b>
<b>PROFIL INSTANSI MAGANG .....</b>	<b>4</b>
<b>2.1 DESKRIPSI INSTANSI MAGANG .....</b>	<b>4</b>
<b>2.2 STRUKTUR INSTANSI MAGANG .....</b>	<b>5</b>
<b>2.3 VISI DAN MISI INSTANSI MAGANG .....</b>	<b>5</b>
<b>2.4 LETAK GEOGRAFIS INSTANSI MAGANG .....</b>	<b>7</b>
<b>BAB III.....</b>	<b>8</b>
<b>HASIL PELAKSANAAN MAGANG .....</b>	<b>8</b>
<b>3.1 PEMBAHASAN .....</b>	<b>8</b>
<b>3.2 HASIL PELAKSANAAN .....</b>	<b>9</b>
<b>3.2.1. Deskripsi Kerja Bidang Kerja/Bagian Magang.....</b>	<b>9</b>
<b>3.2.2. Prosedur Kerja Bidang Kerja/Bagian Magang .....</b>	<b>14</b>
<b>3.3 KENDALA YANG DIHADAPI.....</b>	<b>14</b>
<b>3.4 MASALAH KAJIAN/JUDUL KARYA ILMIAH .....</b>	<b>14</b>
<b>3.5 KEMAJUAN PENULISAN KARYA ILMIAH DAN RENCANA PUBLIKASI.....</b>	<b>15</b>
<b>BAB IV .....</b>	<b>16</b>
<b>PENUTUP.....</b>	<b>16</b>
<b>4.1 KESIMPULAN.....</b>	<b>16</b>
<b>4.2 SARAN .....</b>	<b>16</b>
<b>4.2.1. Kepada Komisi Penyiaran Indonesia Daerah Aceh .....</b>	<b>16</b>
<b>4.2.2. Kepada Mahasiswa Magang Selanjutnya .....</b>	<b>17</b>
<b>LAMPIRAN.....</b>	<b>18</b>

# **BAB I**

## **PENDAHULUAN**

### **1.1 LATAR BELAKANG**

Penyelenggaraan pendidikan dan proses belajar di Universitas Teuku Umar (UTU) marujuk pada tujuan pendidikan nasional, yaitu mencerdaskan kehidupan bangsa dan mengembangkan kehidupan manusia yang seutuhnya. Secara khusus, pendidikan di Universitas Teuku Umar diarahkan untuk menghasilkan lulusan yang menguasai ilmu pengetahuan, teknologi, seni, dan bisnis. Sebagai salah satu kampus merdeka yang mulai mengembangkan sayapnya untuk terus bersaing, UTU berupaya agar selalu meningkatkan kualitas mahasiswa.

Dalam rangka menyiapkan mahasiswa menghadapi perubahan sosial, budaya, dunia kerja dan kemajuan teknologi yang pesat, kompetensi mahasiswa harus disiapkan untuk lebih gayut dengan kebutuhan zaman. Banyak bentuk kegiatan belajar yang diluar perguruan tinggi, antara lain adalah melakukan magang/ praktik kerja di industri atau tempat kerja lainnya. UTU sebagai salah satu kampus merdeka melakukan program magang tersebut dengan tujuan agar mahasiswa mendapatkan pengalaman kontekstual yang akan meningkatkan kompetensi mahasiswa secara utuh, siap kerja, atau menyiapkan lapangan kerja baru.

Untuk implementasi konsep kampus merdeka dan merdeka belajar UTU melaksanakan salah satu program yaitu, magang selama 4 bulan (jangka panjang). Program magang ini adalah salah satu kewajiban yang harus dilalui oleh mahasiswa untuk bisa lulus dari beban akademik menuju sarjana S1. Selain itu, program magang ini adalah bentuk perkuliahan melalui kegiatan bekerja secara langsung di dunia kerja yang tentunya sangat bermanfaat bagi mahasiswa, karena selain teori yang didapat dalam praktek, mahasiswa juga dapat menimba ilmu terutama dalam menjalankan tugas-tugas lembaga yang berkaitan dengan jurusan yang telah diambil untuk pengalaman saat nanti memasuki dunia kerja. Mahasiswa dapat mengamati secara langsung kegiatan atau tugas pegawai instansi pemerintahan. Dari situ mahasiswa secara nyata dapat memahami apa itu dunia kerja yang sebenarnya, sehingga mahasiswa dapat mempersiapkan kebutuhan, dan kemampuan sebelum memasuki dunia kerja.

Proses magang ini dilaksanakan di Kantor Komisi Penyiaran Indonesia (KPI) Aceh Banda Aceh di bagian Administrasi, Sosmed dan Pengawasan Siaran.

### **1.2 TUJUAN**

Adapun tujuan dari pelaksanaan kegiatan pemagangan ini adalah sebagai berikut:

- 1 Sebagai salah satu bentuk pelaksanaan dari program MBKM yang diselenggarakan oleh Universitas Teuku Umar (UTU).
- 2 Melakukan berbagai kegiatan magang yang ditugaskan oleh pembimbing lapangan dan mempelajari kegiatan yang dilakukan..

- 3 Mengetahui tugas Komisi Penyiaran Indonesia Aceh.
- 4 Menambah Pengetahuan dan pengalaman mengenai dunia kerja di Komisi Penyiaran lokal.
- 5 Membantu mahasiswa dilapangan dalam mengenal dunia kerja yang sesungguhnya

### **1.3 MANFAAT**

Adapun manfaat dari pelaksanaan magang ini adalah sebagai berikut:

a. Manfaat Bagi Mahasiswa

Manfaat yang diperoleh mahasiswa dalam melakukan magang ini adalah mampu meningkatkan kualitas diri dan sebagai bentuk pelatihan serta menerapkan ilmu yang telah didapatkan selama diterima dibangku perkuliahan. Sebagai salah satu sarana untuk menambah pengetahuan, pengalaman, wawasan dalam mempersiapkan diri dalam menghadapi dunia kerja yang sebenarnya. Memperluas relasi pertemanan dengan orang-orang baru yang tentunya mempermudah mahasiswa dalam memperoleh pekerjaan nantinya dan mahasiswa lebih paham bagaimana situasi dan kondisi didalam perusahaan atau instansi.

b. Manfaat Bagi Universitas Teuku Umar

Manfaat yang diperoleh universitas dalam melakukan kegiatan magang ini adalah terjalannya kerja sama yang baik antara universitas dan instansi tempat mahasiswa magang. Dapat meningkatkan kualitas dari lulusan universitas melalui pengalaman kerja selama melakukan kegiatan magang dan Universitas lebih dikenal di dunia luar.

c. Manfaat Bagi Instansi

Manfaat yang diperoleh instansi tempat mahasiswa magang adalah sebagai bantuan tenaga kerja yang bertujuan untuk meringankan pekerjaan di instansi tersebut. terjalannya kerja sama yang baik antara universitas dan instansi tempat mahasiswa melakukan magang sehingga instansi tersebut dapat dikenal di kalangan akademis dunia pendidikan.

### **1.4 METODOLOGI/LANGKAH KERJA**

a. Waktu dan tempat pelaksanaan magang

Kegiatan ini dilakukan selama 6 (enam) bulan, terhitung dari 26 Januari 2022 sampai dengan 26 Mei 2022. Proses pelaksanaan kegiatan magang ini dilakukan di Kantor Komisi Penyiaran Indonesia Aceh Banda Aceh. Lokasi ini dipilih sebagai tempat pelaksanaan magang karena Kantor Komisi Penyiaran Indonesia Aceh merupakan lokasi yang strategis dengan bidang ilmu komunikasi.

Tabel 1.1

Jam Kerja Kantor Komisi Penyiaran Indonesia Aceh Banda Aceh

<b>Hari Kerja</b>	<b>Jam Kerja</b>	<b>Jam Istirahat</b>
Senin s/d Jum'at	08.30 s/d 17.00	12.00 s/d 14.00
Sabtu s/d Minggu	Libur	Libur

Selama melaksanakan magang, penulis dibebankan tugas dengan berbagi shift perminggu di bagian Administrasi dengan tugas sebagai penerima surat masuk dan keluar, rekap ulang surat dan di bagian Sosial Media dengan tugas membuat konten edukasi sosial media Komisi Penyiaran Indonesia Aceh.

b. Metode pelaksanaan magang

Pelaksanaan kegiatan magang ini dibimbing langsung oleh supervisor lapangan dan Dosen pembimbing laporan (DPL). Tugas dari supervisor lapangan ini adalah sebagai fasilitator bagi mahasiswa untuk memberikan petunjuk maupun informasi bagi mahasiswa selama melaksanakan kegiatan magang. Sedangkan Dosen pembimbing laporan (DPL) berperan sebagai fasilitator dibidang akademisi yang memastikan bahwa mahasiswa yang melakukan magang sesuai dengan prosedur dan aturan yang telah ditetapkan.

Adapun metode pelaksanaan magang ini adalah sebagai berikut :

1. Wawancara Metode wawancara adalah melakukan Tanya jawab langsung si penulis terhadap subjek penelitian untuk mengetahui dan menggali informasi seara mendalam tentang objek penelitian.
2. Observasi Metode observasi merupakan pengamatan secara langsung yang dilakukan oleh penulis terhadap objek yang akan diteliti agar dapat mengumpulkan data primer yang dibutuhkan sesuai dengan apa yang akan dibahas dalam topik permasalahan.
3. Dokumentasi Metode dokumentasi adalah pengumpulan data melalui dokumentasi kamera handphone yang dilakukan untuk merekam pembicaraan dan memotret subjek penelitian.

## **BAB II**

### **PROFIL INSTANSI MAGANG**

#### **2.1 DESKRIPSI INSTANSI MAGANG**

Komisi Penyiaran Indonesia (KPI) Aceh adalah sebuah lembaga independen yang dibentuk berdasarkan Undang-Undang Nomor 32 Tahun 2002 Tentang Penyiaran. KPI Aceh merupakan KPI Daerah atau KPID yang dibentuk di setiap wilayah Provinsi di seluruh Indonesia. KPI Aceh melakukan fungsi koordinasi dengan KPI pusat yang berkedudukan di Jakarta.

KPI Aceh berperan dan bertanggung jawab dalam urusan penyiaran di Aceh, hal ini diatur dalam Undang-Undang Nomor 11 Tahun 2006 Tentang Pemerintahan Aceh sebagai payung hukum pelaksanaan kekhususan Aceh. Pasal 153 mengatur kewenangan Aceh dalam bidang penyiaran dan menyebutkan KPI Aceh sebagai lembaga yang berwenang dalam melaksanakan regulasi penyiaran di Aceh.

KPI Aceh pertama dibentuk pada tahun 2013, beranggotakan tujuh komisioner dan dipilih oleh DPR Aceh. KPI Aceh sebagai lembaga yang mewakili kepentingan publik pada bidang penyiaran mempunyai tugas utama dalam mengawal penyiaran sesuai dengan kearifan lokal syariat Islam di Aceh.

Fungsi :

- 1 KPI sebagai lembaga perwujudan partisipasi masyarakat dalam penyiaran adalah mewadahi aspirasi dan mewakili kepentingan masyarakat akan penyiaran di Indonesia.
- 2 KPI menjadi aksis yang menjembatani kepentingan masyarakat dengan instansi pemerintah dan lembaga penyiaran
- 3 KPI mengupayakan agar tercipta suatu sistem penyiaran nasional yang memberikan kepastian hukum, tata tertib serta keteraturan berdasarkan azas persamaan dan keadilan.

Wewenang :

- 1 Menetapkan standar program siaran
- 2 Menyusun peraturan dan menetapkan pedoman perilaku penyiaran
- 3 Mengawasi pelaksanaan peraturan dan pedoman perilaku penyiaran serta standar program siaran
- 4 Memberikan sanksi terhadap pelanggaran peraturan dan pedoman perilaku penyiaran serta standar program siaran
- 5 Melakukan koordinasi dan kerjasama dengan pemerintah, lembaga penyiaran dan masyarakat
- 6 Melakukan pemantauan dan pengawasan lembaga penyiaran

- 7 Melakukan koordinasi dan atau kerjasama dengan pemerintah, lembaga penyiaran dan masyarakat
- 8 Melakukan pembinaan terhadap sumber daya manusia dan manajemen lembaga penyiaran untuk mendukung program pembangunan Aceh.

## 2.2 STRUKTUR INSTANSI MAGANG

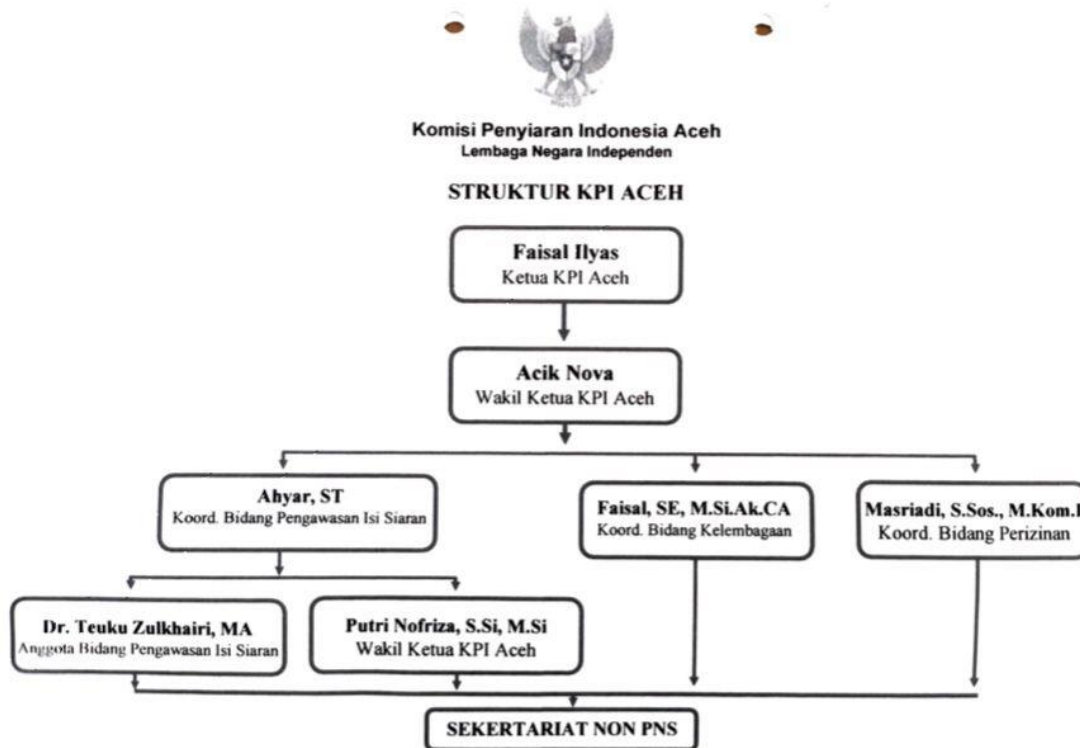

## 2.3 VISI DAN MISI INSTANSI MAGANG

### VISI :

“Terwujudnya sistem penyiaran Aceh yang sehat dan bermatabat serta dilandasi wawasan ke Islamian dengan menjunjung tinggi nilai – nilai kearifan lokal serta memperkuat kelembagaan KPI”.

### MISI :

1. Mengembangkan kebijakan pengaturan, pengawasan dan pengembangan isi siaran.



2. Melakukan kebijakan pengawasan dan pengembangan terhadap struktur sistem siaran dan profesionalisme penyiaran.
3. Membangun pola hubungan sinergisitas antara KPI Aceh dan KPI Pusat untuk membangun kekuatan dalam penciptaan sistem penyiaran yang sehat dan bermartabat.
4. Melakukan upaya percepatan implementasi cetak biru penyiaran Digital melalui koordinasi bersama Tim Digital Nasional secara menyeluruh dengan memperhatikan efek dan dampak perlindungan publik yang lebih luas serta tidak mengganggu stabilitas bisnis industri penyiaran.
5. Mempertegas kembali implementasi sistem stasiun berjaringan sebagai bagian amanah demokratisasi penyiaran dengan menjunjung tinggi desentralisasi penyiaran dan nilai – nilai kearifan lokal serta mengupayakan keterlibatan sumber daya manusia lokal dalam berbagai kesempatan.
6. Mendorong terciptanya profesionalisme Lembaga Penyiaran melalui penguatan sumber daya manusia penyiaran yang mampu menciptakan program dan isi siaran yang sehat dengan memperhatikan wawasan kebangsaan, perlindungan terhadap perempuan dan anak serta nilai – nilai luhur dan jati diri bangsa yang berdaulat.
7. Melakukan kerjasama yang baik dan terpadu dengan berbagai pihak baik Pemerintah, Dewan Perwakilan Rakyat maupun stake holder lainnya guna terciptanya Kelembagaan KPI yang kuat sebagai representasi masyarakat.

## 2.4 LETAK GEOGRAFIS INSTANSI MAGANG

Komisi Penyiaran Indonesia Aceh Komisi Penyiaran Indonesia (KPI) Aceh adalah sebuah lembaga independen yang dibentuk berdasarkan Undang-Undang Nomor 32 Tahun 2002 Tentang Penyiaran. Kantor KPI Aceh terletak di Jalan Syiah Kuala No. 12A Kuta Alam, Kota Banda Aceh. Aceh. 24415.

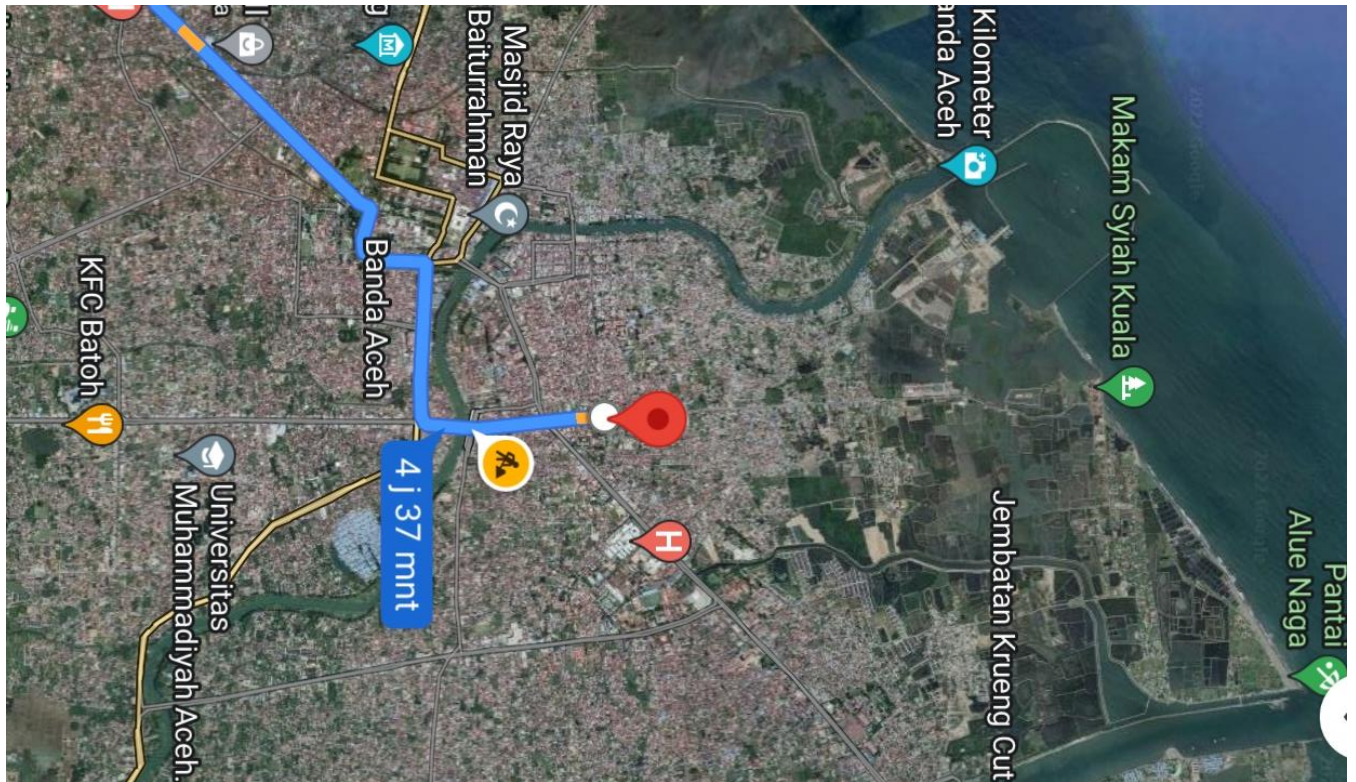

*Lokasi kantor komisi penyiaran Indonesia Aceh.*

*Sumber : screenshot google maps*

## **BAB III**

### **HASIL PELAKSANAAN MAGANG**

#### **3.1 PEMBAHASAN**

##### **A. PENGERTIAN PENGAWASAN**

Istilah pengawasan dalam bahasa Inggris disebut controlling, yang oleh Dale (dalam Winardi, 2000:224) dikatakan bahwa: "... the modern concept of control ... provides a historical record of what has happened ... and provides data to enable the ... executive ... to take corrective steps ...". Hal ini berarti bahwa pengawasan tidak hanya melihat sesuatu dengan seksama dan melaporkan hasil kegiatan mengawasi, tetapi juga mengandung arti memperbaiki dan meluruskannya sehingga mencapai tujuan yang sesuai dengan apa yang direncanakan.

Sumber: <https://inspektorat.sulbarprov.go.id/v2/portfolio/fungsi-pengawasan-dalam-manajemen-controlling-dan-jenisnya/>

##### **B. PENGERTIAN ADMINISTRASI DAN SOSIAL MEDIA**

Menurut Ulbert Arti administrasi merupakan penyusunan dan pencatatan data atau informasi secara sistematis, baik internal maupun eksternal sebagai upaya untuk menyediakan keterangan serta memudahkan untuk mendapatkannya kembali, baik itu sebagian ataupun seluruhnya. Jika diringkas, administrasi disebut juga dengan istilah tata usaha. Menurut Willam Leffingwell dan Edwin Robinson. Pengertian administrasi adalah suatu bagian dari ilmu manajemen yang berkaitan dengan pelaksanaan pekerjaan perkantoran secara efisien, kapan dan di mana pekerjaan tersebut harus dilakukan.

Sumber: <https://www.zonareferensi.com/pengertian-administrasi/>

P.N. Howard dan M.R Parks (2012) – Media sosial adalah media yang terdiri atas tiga bagian, yaitu : Infrastruktur informasi dan alat yang digunakan untuk memproduksi dan mendistribusikan isi media, Isi media dapat berupa pesan-pesan pribadi, berita, gagasan, dan produk-produk budaya yang berbentuk digital, Kemudian yang memproduksi dan mengkonsumsi isi media dalam bentuk digital adalah individu, organisasi, dan industri.

Sumber: <https://pakarkomunikasi.com/pengertian-media-sosial-menurut-para-ahli>

## 3.2 HASIL PELAKSANAAN

### 3.2.1. Deskripsi Kerja Bidang Kerja/Bagian Magang

Pada Komisi Penyiaran Indonesia daerah Aceh (KPIA), bidang kerja yang paling diutamakan (diperlukan) adalah pada bidang Administrasi dan Pengurusan Website KPI Aceh. Mahasiswa magang diharapkan dapat menghidupkan kembali website dan akun media sosial KPI Aceh. Bagaimana caranya agar masyarakat lebih mengetahui tentang KPI Aceh, sehingga jika ada keluhan masyarakat Aceh mengenai konten media penyiaran radio, konten TV lokal maupun nasional, hal tersebut dapat disampaikan kepada pihak KPIA untuk ditindak lanjuti. Beberapa rincian tugas yang dilakukan seperti :

#### 1. Pengawasan Isi Siaran

Pengawasan isi siaran televisi dengan menonton televisi di ruang monitoring.



## 2. Pengurusan Sosmed KPI Aceh :

- Mendesain flyer ucapan dan peringatan penting untuk dishare di sosial media KPI Aceh (Facebook, Instagram)



*Desain menggunakan Adobe ilustrator*

- Membuat konten edukasi yang berisi tentang isu penyiaran untuk dishare di sosial media KPI Aceh (Facebook, Instagram, Tiktok)



*Desain menggunakan Canva*

### 3. Administrasi :

- Membuat surat dan eksposisi surat keluar dan masuk ke KPI Aceh.

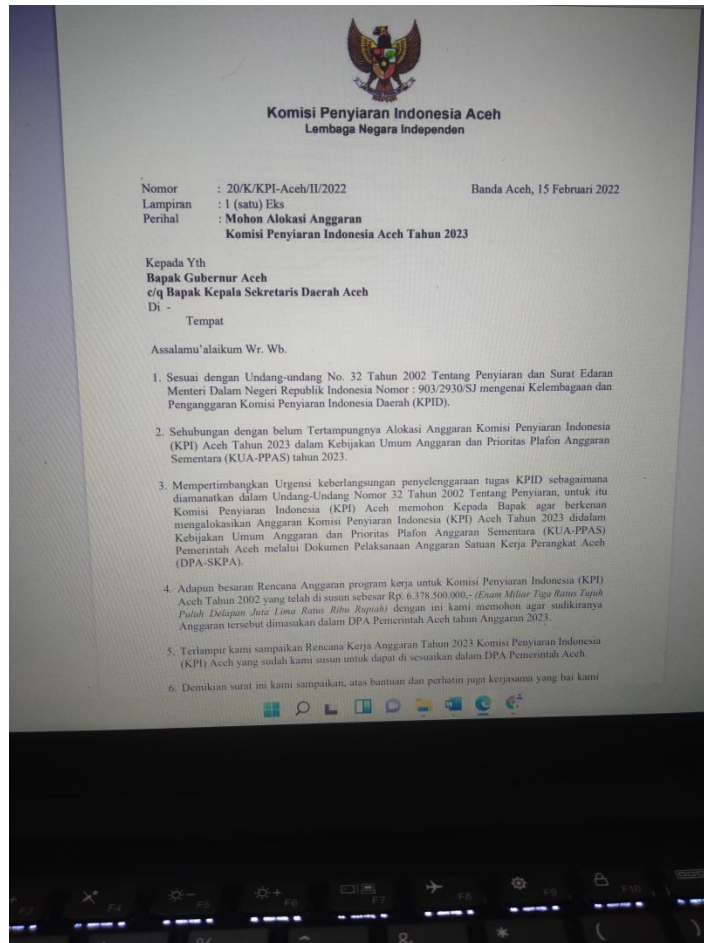

- Membuat berita acara (BA) hasil rapat

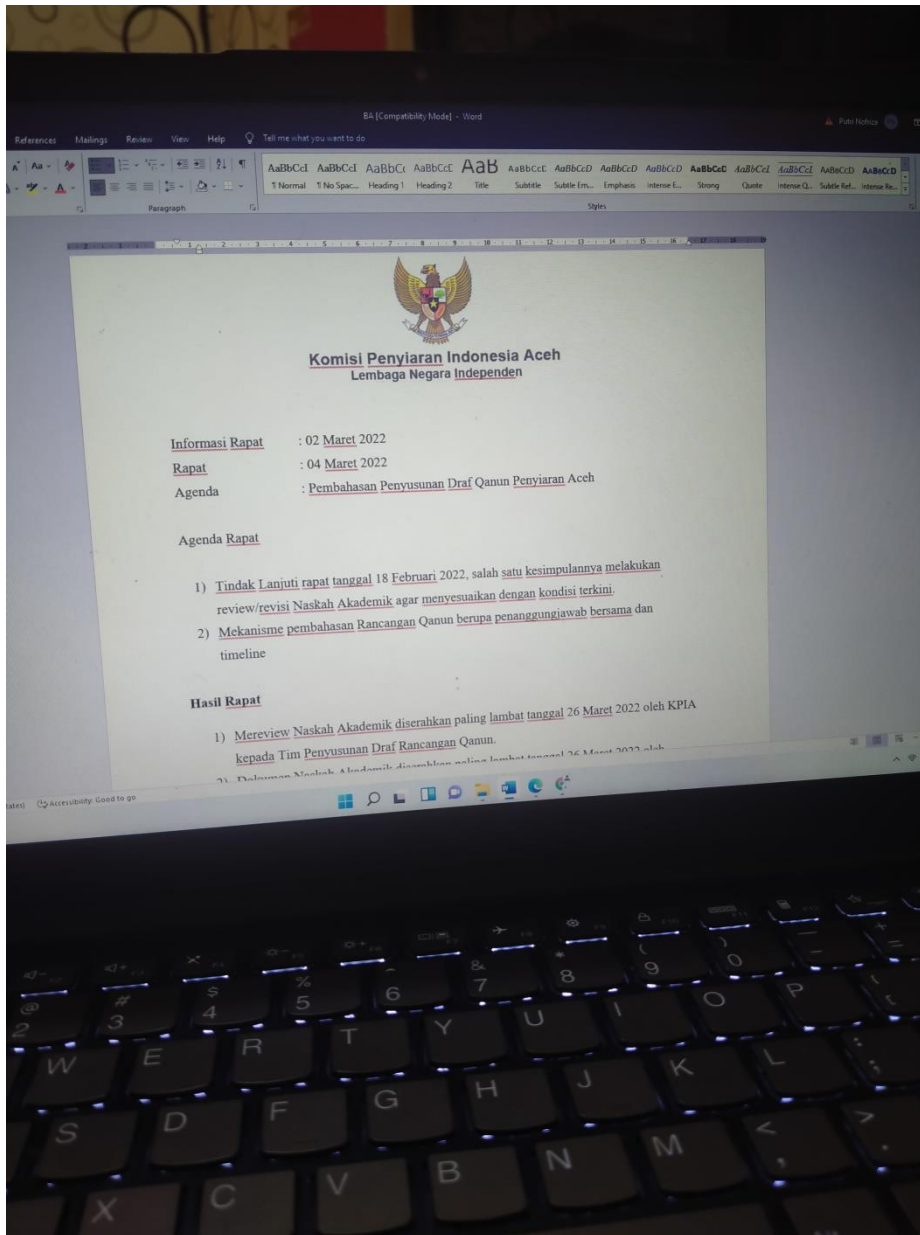



### **3.2.2. Prosedur Kerja Bidang Kerja/Bagian Magang**

Dalam pelaksanaan magang, adapun prosedur kerja ataupun peraturan yang diterapkan di Kantor KPI Aceh tidak terlalu ketat, lebih bersifat non-formal (fleksibel). Mahasiswa (penulis) diwajibkan untuk hadir pada pukul 08.30 WIB dan pulang pukul 17.00 WIB. Ketentuan busana magang mahasiswa magang yaitu memakai hitam putih pada hari senin, batik pada hari kamis dan pada hari jumat dibebaskan, tapi sesuai dengan standar kesopanan yang berlaku di Aceh. Selain itu, dalam prosedur pemberian tugas, salah satu komisioner KPI Aceh (Acik Nova) yang membimbing mahasiswa magang, melakukan rapat setiap seminggu sekali untuk mengevaluasi tugas yang diberikan ataupun menerima tugas lainnya.

### **3.3 KENDALA YANG DIHADAPI**

Selama proses magang, ada beberapa kendala yang dihadapi oleh penulis, yaitu:

1. Kendala yang dihadapi di tempat magang, lebih kepada kendala teknis. Seperti jaringan internet yang tidak terlalu bagus, sehingga menyulitkan penulis untuk mencari informasi terkait konten yang akan dibuat. Sulitnya jaringan internet juga memperlambat proses mengatur (mendesain) ulang website KPI Aceh.
2. Kendala lain yang penulis hadapi adalah ketika dalam proses editing terkadang terjadi error pada laptop sehingga harus mengulang kembali tugas dari awal.

### **3.4 MASALAH KAJIAN/JUDUL KARYA ILMIAH**

Dalam penyusunan karya tulis ilmiah, masalah yang diangkat yaitu tentang regulasi monitoring, dengan memilih judul “Strategi Pengawasan Komisi Penyiaran Indonesia (KPI) Aceh Terhadap Tata Kelola Isi Siaran Di Aceh ”. Pemilihan judul ini sesuai dengan bidang konsentrasi praktikan yaitu bidang Monitoring atau Pengawasan.

Alasan-alasan praktikan dalam memilih judul ini adalah sebagai berikut :

1. Pemilihan judul/masalah penelitian harus sesuai dengan bidang konsentrasi praktikan yaitu bidang pengawasan siaran.
2. Untuk memperkuat sistem monitoring kpid Aceh.

### **3.5 KEMAJUAN PENULISAN KARYA ILMIAH DAN RENCANA PUBLIKASI**

Penulisan Karya Tulis Ilmiah disusun sejalan dengan pembuatan Laporan Akhir Kegiatan Magang. Penyusunan Karya Ilmiah dibuat sesuai dengan template Jurnal Jurnalisme Unimal. Penggunaan template, sesuai dengan rencana tempat publikasi artikel praktikan yaitu pada Jurnal Jurnalisme Unimal. Dengan demikian, adapun kerangka-kerangka dalam penulisan karya ilmiah yang dilakukan antara lain sebagai berikut:

1. Menentukan ide
2. Judul
3. Abstrak
4. Pendahuluan
5. Landasan Teoritis
6. Metode Penelitian
7. Hasil dan pembahasan
8. Kesimpulan
9. Daftar Pustaka

## **BAB IV**

### **PENUTUP**

#### **4.1 KESIMPULAN**

Magang merupakan serangkaian kegiatan yang meliputi pemahaman teori ataupun konsep ilmu pengetahuan yang diaplikasikan dalam pekerjaan sesuai profesi bidang studi. Mahasiswa memperoleh kesempatan untuk dapat menganalisis masalah yang berkaitan dengan ilmu pengetahuan yang diterapkan dalam pekerjaan sesuai dengan program studinya.

Tujuan praktek kerja lapangan ini adalah untuk membuka wawasan mahasiswa berupa pengalaman kerja yang bermanfaat bagi peningkatan pengetahuan dan ketrampilan serta agar mengukur sejauh mana kemampuan yang dimiliki mahasiswa. Selama melakukan kegiatan praktek magang, ilmu-ilmu mengenai dunia media penyiaran ataupun kehumasan, banyak penulis dapatkan ketika masih praktek kerja lapangan.

Kegiatan magang ini sangat membantu mahasiswa dalam mengenal dunia kerja khususnya dalam dunia media penyiaran, jurnalistik dan ranah kehumasan. Penulis juga mendapatkan banyak ilmu ketika praktek bekerja di lapangan serta menambah pengalaman baru yang tidak didapatkan diperkuliahan.

#### **4.2 SARAN**

##### **4.2.1. Kepada Komisi Penyiaran Indonesia Daerah Aceh**

Saran penulis lebih ditujukan kepada KPI Pusat. Permasalahan tidak adanya cukup anggaran untuk KPI Aceh, memaksa terbengkalainya pengurusan konten website dan akun media sosial KPI Aceh. Lalu permasalahan regulasi hukum KPI yang seharusnya mulai dievaluasi (dibenahi). Karena masih banyak media penyiaran TV dan radio yang bila penyebaran kontennya termasuk negatif, masih tidak bisa dikenakan sanksi hukum oleh pihak KPI. Regulasi hukum yang ada pada KPI di Indonesia sudah terlalu lama, dan tidak relevan dengan zaman yang semuanya menggunakan internet seperti sekarang ini.

Dan saran untuk KPI Aceh, harus mulai mengajukan permohonan anggaran kepada KPI Pusat, agar segera mendapat karyawan yang dapat mengurus website serta akun media sosial KPI Aceh. Dengan begitu semua permasalahan seperti : Mengenalkan (mempromosikan) KPI Aceh

kepada masyarakat dapat terlaksana dengan baik. Dan juga dalam pengadaan alat pengawasan agar kedepannya tugas pengawasan tidak secara manual lagi.

#### **4.2.2. Kepada Mahasiswa Magang Selanjutnya**

Lebih memanfaatkan kegiatan magang selama 4 bulan nantinya sebagai pembelajaran di dunia kerja setelah selesai kuliah. Ilmu praktek serta pengalaman yang didapatkan dalam dunia kerja tidak dilupakan begitu saja agar bisa memajukan dan berperan penting dalam bidang kerja yang diminati. Tingkatkan kreatifitas dan upayakan untuk terus terlibat aktif dalam setiap kegiatan di kantor untuk menjalani program magang agar lebih bertambahnya pengalaman dan ilmu pengetahuan. Serta, salurkan kemampuan apapun yang kamu bisa selama berada di kantor, tetap disiplin dan menjaga sopan santun dalam bekerja.

# LAMPIRAN

## Rekap Aktifitas Magang di KPI Aceh

Nama : Sertiana  
Bulan : Mei

No	Tanggal	Piket	Masuk	Keluar	Uraian Kegiatan	Hasil
1	1-May-22					
2	2-May-22					
3	3-May-22					
4	4-May-22					
5	5-May-22					
6	6-May-22					
7	7-May-22					
8	8-May-22					
9	9-May-22	Media Sosial				
10	10-May-22	Media Sosial	8:19 AM	5:10 PM	Membuat konten sosial media kpia.	Selesai terbuat
11	11-May-22	Media Sosial	8:22 AM	5:19 PM	Membuat konten sosial media kpia dengan tema "Pelarangan Rokok, NAPZA, dan Minuman Beralkohol dalam Program Siaran".	Selesai dan terposting
12	12-May-22	Media Sosial	8:29 AM	5:37 PM	Membuat konten sosial media kpia dengan tema "Peliputan Bencana Program siaran bencana".	Selesai dan terposting
13	13-May-22	Media Sosial	8:43 AM	5:32 AM	Membuat konten sosial media kpia dengan tema "Penghormatan terhadap nilai-nilai kesukuan, agama, ras dan antargolongan".	Selesai dan terposting
14	14-May-22					

15	15-May-22					
16	16-May-22	Administrasi				
17	17-May-22	Administrasi	8:32 AM	5:11 PM	Rapat koordinasi harian komisioner bersama staff dan anka magang mengenai pembahasan lanjutan kegiatan kpia.	Selesai
18	18-May-22	Administrasi	8:28 AM	5:01 PM	Membuat konten KPIA dengan tema "siaran lokal dalam sistem stasiun jaringan".	Selesai dan terposting
19	19-May-22	Administrasi	8:29 AM	5:02 PM	Membuat konten sosmed KPIA.	Selesai dan terposting
20	20-May-22	Administrasi	8:32 AM	5:02 PM	Membuat konten sosmed KPIA.	Selesai dan terposting
21	21-May-22					
22	22-May-22					
23	23-May-22	Sosial Media	8:30 AM	5:10 PM	Membuat konten sosmed KPIA dengan tema "Simyal TV digital hilang? Kenali 5 penyebabnya".	Selesai dan terposting
24	24-May-22	Sosial Media	8:33 AM	5:07 PM	Membuat konten sosmed KPIA dengan tema "Materi Rekaman Siaran".	Selesai dan terposting
25	25-May-22	Sosial Media	8:34 AM	5:01 PM	Membuat konten sosmed KPIA dengan tema "Cara cek televisi judul apakah sudah digital".	Selesai dan terposting
26	26-May-22	Sosial Media				
27	27-May-22	Sosial Media	8:30 AM	5:00 PM	Penjemputan Mahasiswa magang KPIA oleh DPL (Devan Pembimbing Lapangan).	Selesai

catatan :

libur  
sabtu/minggu  
izin/sakit

Supervisor

  
Acik Nova

Banda Aceh, 27 Mei 2022

  
Sertiana





